



ETYEKI POLGÁRMESTERI HIVATAL

H-2091 Etyek, Körpince köz 4.
Telefon: 06-22/353-633; 06-22/353-698 Fax: 06-22/353-655
E-mail: titkarsag@etyek.hu

...../2016.

ELŐTERJESZTÉS **Etyek Nagyközség Önkormányzatának** **Képviselő-testületi ülésére** **2016. augusztus 25.**

Előterjesztés tárgya:	Döntés a Segítő Kéz Szociális Alapszolgáltató Intézmény Szakmai programjának módosításáról
Előterjesztő:	Garaguly Tibor polgármester
Melléklet:	200/2016.(VI.16.)sz. határozat Segítő Kéz Szociális Alapszolgáltató Intézmény Szakmai Programja

Előterjesztést megalapozó jogszabályi rendelkezések:	
Anyagi jogszabályok	A gyermekek védelméről és a gyámügyi igazgatásról szóló 1997. évi XXXI törvény az egyes szociális, gyermekvédelmi, családtámogatási tárgyú és egyéb törvények módosításáról szóló 2015.évi CCXXIII. törvény VI/C fejezet
Hatáskör:	Mötv. 41.§

Tárgyalás módja:	Nyílt ülés (Mötv. 46.§ (1) bekezdése
Szavazás módja:	Egyszerű többség (SzMSz 41.§ (1) bekezdése)

Előterjesztést készítette: dr. Ivanyik Andrea	Dátum: 2016.08.24.	Aláírás:
---	------------------------------	---------------------

Véleményezi:	
Pénzügyi, Ügyrendi, Összeférhetetlenségi és Vagyonnyilatkozatokat Vizsgáló Bizottság	
Kulturális, Sport, Szociális és Egészségügyi Bizottság	
Településfejlesztési, Működtetési és Vagyongazdálkodási Bizottság	

Előterjesztés költségvetési fedezetet igényel: (a megfelelő aláhúzó)	igen	Költségvetési igény: ellenjegyezte: penzügyi csoportvezető
	nem	

Törvényességi szempontból ellenőrizte: 2016. 08. 24. dr. Ivanyik Andrea jegyző

Tárgy: Döntés a Segítő Kéz Szociális Alapszolgáltató Intézmény Szakmai programjának módosításáról

Tisztelt Képviselő-testület!

A gyermekek védelméről és a gyámügyi igazgatásról szóló 1997. évi XXXI törvény 176.§ (1) bekezdése szerint a gyermekek napközbeni ellátása 2017. január 1. napjától már nem biztosítható a jelenlegi formában, így Képviselő-testületünk meghozta a 200/2016.(VI.16.) számú határozatát. A határozatban döntöttünk arról, hogy a Segítő Kéz Szociális Alapszolgáltató Intézmény 2017. január 1. napjától a jelenlegi szolgáltatást „Családi bölcsőde” formában fogja nyújtani (1. sz. melléklet)

A fenntartónak **2016. augusztus 31-ig kell kérelmezni a működési engedély módosítását.** A kérelemhez szükséges egyéb dokumentumokat is csatolni, köztük az intézmény 2017. január 1-től tervezett Szakmai Programját. A Segítő Kéz Szociális Alapszolgáltató Intézmény vezetője Soósné Kurucz Ágnes elkészítette az intézmény szakmai programját, mely az előterjesztés **2. számú melléklete.** Intézményvezető Asszony a Képviselő-testületnek írt levelében részletesen ismerteti a módosításokat, melyeket az alap dokumentumon végre kell hajtani. (3. sz. melléklet)

A személyes gondoskodást nyújtó gyermekjóléti, gyermekvédelmi intézmények, valamint személyek szakmai feladatairól és működésük feltételeiről szóló 15/1998. (IV. 30.) NM rendelet értelmében az alábbiakat javasolja az intézmény vezetője módosítani:

- Családi napközi megnevezés mindenhol átvezetésre került családi bölcsődévé
- Gyermekgondozó munkakör kisgyermeknevelő illetve segítőre módosult
- Családi bölcsőde Szakmai Programjának követnie kell a Bölcsődei Nevelés- Gondozás Országos Alapprogramjában foglaltakat, így a korábbi tematikát elvetve ennek mentén íródott át a korábbi dokumentum.
- Az igénybevétel módja szintén változik a jövőben, mert a szülőnek az ellátás megkezdése előtt legalább 2 héttel munkáltatói igazolást vagy munkáltatói szándéknyilatkozatot kell bemutatni, a munkakezdés pontos megjelölésével.
- Változtak a nyomtatványok is, valamint jövőre megszüntetésre kerül a IX. számú adatlap, így ezt törölni kellett.

A változások érintik az intézmény Szervezeti Működési Szabályzatát (szervezeti felépítés, munkakörök, intézmény alkalmazottai stb.), ami szintén módosításra került.

Kérem a tisztelt Képviselő-testületet, hogy fogadja el a Segítő Kéz Szociális Alapszolgáltató Intézmény 2017. január 1. napjától érvényes Szakmai Programját.

Etyek, 2016. augusztus 24.

Garaguly Tibor
polgármester

HATÁROZATI JAVASLAT

**Etyek Nagyközség Önkormányzata Képviselő-testületének
...../2016. (VIII. 25.) számú határozata**

a Segítő Kéz Szociális Alapszolgáltató Intézmény Szakmai programjának módosításáról

Etyek Nagyközség Önkormányzat Képviselő-testülete a Segítő Kéz Szociális Alapszolgáltató Intézmény (2091 Etyek, Magyar u. 1.) 2017. január 1. napjától érvényes Szakmai Programját az előterjesztés 2 számú melléklete szerinti tartalommal elfogadja.

Felelős: Polgármester

Intézményvezető

Határidő: 2016. augusztus 31

1. sz. melléklet

Etyek Nagyközség Önkormányzatának
Képviselő-testülete
2091 Etyek, Körpince köz 4.

KIVONAT

**Etyek Nagyközség Önkormányzat Képviselő-testületének 2016. június 16-án,
csütörtökön megtartott soros nyílt ülésének jegyzőkönyvéből:**

Jelenlévő képviselők létszáma 6 fő.

A Képviselő-testület 7 fő tagja közül, 4 fő részvételével 4 igen szavazattal és az alábbi határozatot fogadta el:

**Etyek Nagyközség Önkormányzata Képviselő-testületének
200/2016. (VI.16.) számú határozata**

**A Segítő Kéz Szociális Alapszolgáltató Intézményben működő, önkormányzati
fenntartású Családi Napközi átalakításáról**

- I. Etyek Nagyközség Önkormányzat Képviselő-testülete úgy dönt, hogy a Segítő Kéz Szociális Alapszolgáltató Intézményben (2091 Etyek, Magyar u. 1.) a bölcsődés korú gyermekek napközbeni ellátását továbbra is biztosítani kívánja. Ennek okán 2017. január 1. napjától a jelenlegi szolgáltatást „Családi bölcsőde” formában fogja nyújtani.
- II. Etyek Nagyközség Önkormányzat Képviselő-testülete felkéri a polgármesteren keresztül az Intézményvezetőt, hogy a szükséges intézkedéseket tegye meg.

Felelős: Polgármester, Intézményvezető
Határidő: 2016. augusztus 31.

K. m. f.

Garaguly Tibor s.k.
polgármester

dr. Ivanyik Andrea s.k.
Jegyző

A kivonat hitelül:

Tüskés Éva
önkormányzati és titkársági
referens

L. or. melléklet

*„Szeresd egészségedet, mert ez a jelen.
Védd a kisgyermeket, mert ez a jövő.
Őrizd a szüleid egészségét! - mert
A múlton épül fel a jelen és a jövő.”
(Bárczi Gusztáv)*

Segítő Kéz Szociális Alapszolgáltató Intézmény
2091 Etyek Magyar u.1.

Szakmai Program
2016.

Etyek, 2016. augusztus

Készítette: Soósné Kurucz Ágnes
Intézményvezető

TARTALOMJEGYZÉK

Bevezetés, történelmi kitekintés	3
1. A szolgáltatás célja, feladata	5
1.1 A szakmai program konkrét bemutatása, a nyújtott szolgáltatáselemek, tevékenységek, kapacitás	7
1.2 Más intézményekkel történő kapcsolattartás módja, kapcsolati háló	11
2. Ellátandó célcsoport jellemzői	13
3. A feladatellátás szakmai tartalma, módja, szolgáltatások formái, rendszeressége	15
4. Ellátás igénybevételének módja	19
5. Szolgáltatásról szóló tájékoztatás helyi módja	22
6. Ellátottak és a személyes gondoskodást végző személyek jogainak védelmével kapcsolatos szabályok	24
6.1 Ellátottak jogai és kötelezettségei	24
6.2 Személyes gondoskodást végző személyek jogai és kötelezettségei	26
7. Idősek Klubja Házirend	29
8. Családi bölcsőde szakmai programja	33
8.1 Családi bölcsőde Házirendje	48
9. Segítő Kéz Szociális Alapszolgáltató	50
Intézmény Szervezeti Működési Szabályzata	
9.1 Szervezeti felépítés	64
9.2 Az intézmény alkalmazottai	65
Mellékletek	66

BEVEZETÉS, TÖRTÉNELMI KITEKINTÉS

A település bemutatása

Etyek Fejér megye szélén található lakosságát tekintve (4402fő)¹ közepes méretű nagyközség. Földrajzi elhelyezkedése kedvező mert közel van a fővároshoz mégis megőrizte vidéki hangulatát. Budapest közelsége magával vonzza az itt élő emberek napi ingázását, amihez kedvező lehetőséget nyújt a távolsági buszjáratok gyakori indulása. Etyeken az elmúlt években több lakópark is kialakításra került, ami vonzó lakóhellyé vált a fiatal házaspárok körében. Ennek hatására természetesen emelkedik a születések száma. Az itt élő fiatalok lakosság döntő többsége budapesti középiskolába jár. A település földrajzi elhelyezkedése azonban némely esetben hátrányt is jelent, hisz megyeszékhelyünk a településtől messzebb fekvő Székesfehérvár, így nyugdíjügyekben, adóhatósági ügyekben, szakértői vizsgálatok kapcsán illetve egyéb más hivatalos és személyes ügyintézés alkalmával messzebbre kell utaznia az itt élő lakosoknak. Járásai hivatalunk a közeli Bicskén található de a menetrendszerinti buszjáratok ritkábban közlekednek.

Etyek meghatározó bortermő vidék, amit a település igyekszik is kihasználni összekapcsolva a vendéglátással, turizmussal ezzel is munkát biztosítva az itt élő emberek számára. Azonban az sajnos elmondható, hogy az itt élő lakosoknak csak kisebb hányadát képes foglalkoztatni a mezőgazdaság. Idénymunkák idején viszont megnő az alkalmi munkavállalók száma.

A településen általános iskola működik (340 fő gyermek)², gyönyörű, új építésű óvoda várja az oda járó gyermekeket. Bölcsőde nem működik Etyeken, ellenben a kedvezőtlen gazdasági helyzet miatt számos édesanya döntött illetve döntene úgy, hogy gyermeke 2 éves korában,- mikor lejár a gyed - visszamenne dolgozni. A településen évek óta működik piaci alapon működő családi napközi. 2013 évi nyitásunk óta folyamatosan tapasztaljuk, hogy nagy igény jelentkezik a családok részéről az óvodáskor előtti gyermekek napközbeni felügyeletére. A művészeti iskola komoly hagyományokra tekint vissza és mind képzőművészeti, hangszeres, népi ének valamint néptánc tagozatára járó gyermekek színvonalas versenyeken szerepelnek nagyon jó eredménnyel. Közművelődési feladatokat a község könyvtára látja el, ahol külön gyermek olvasó – és kölcsönző részleg is található. Védőnői szolgálat 2 fő védőnővel működik és biztosított a két házi orvost, fogorvost kívül gyermekorvos is a településen.

Etyek számos különféle aktív civil szervezettel rendelkezik ezzel is bizonyítva, hogy erős a településen a közösségi szellem, a tenni akarás.

Az intézmény bemutatása

A település szociális ellátása 1994 óta működik jelenlegi helyén. Korábban idősök klubját és házi gondozást majd étkeztetést látott el az akkori intézmény. 1997 évtől önálló családgondozó látta el a gyermekjóléti szolgálat feladatait függetlenül a szociális ellátásoktól. 2000. január 1-vel a környező 6 település Társulást alakított kezdetben a családsegítő és gyermekjóléti szolgálat feladatellátására Családsegítő és Gyermekjóléti Központ Társulás néven. Változás 2007-ben következett be, amikor a Segítő Kéz Szociális Központ beintegrálódott a Társulásba és immár a környező településeken is ellátta a szociális alapszolgáltatásokat és a gyermekjóléti szolgálat feladatait. A Társulás 2012. december 31-i megszűnését követően 2013. január 1-től, mint Segítő Kéz Szociális Alapszolgáltató Intézmény biztosítjuk Etyek lakosainak az ellátást.

Unió pályázati forrásból az intézmény átépítése és felújítása szinte teljes körűen megtörtént. Az egyébként is a település frekvenciáltabb, központi részén található épület immár akadálymentesített is. A szolgáltatásainkhoz való hozzáférést segíti fogyatékkal élő lakosaink számára a lift, 2 mozgássérült fürdőszoba, kapaszkodók, braille írással szövegezett eligazító táblák, stb. Az épület minden tekintetben alkalmas arra, hogy a személyes gondoskodás keretében biztosíthassuk az intimitást, diszkréciót. Ugyanakkor lehetőség van önszerveződő csoportok programjainak, előadások, gyermek foglalkozások

¹ 2011.12.31. KSH

²2012.szeptemberi adat

megtartására is. Az épület tetőterében került kialakításra a családi bölcsőde, melyet lépcsőn és személyi emelővel is meg lehet közelíteni, gondolva a mozgásukban akadályozott szülőkre. Tágas előtér szolgál a gyermekek öltöztetésére, személyes holmijaik elhelyezésére. A foglalkoztató csoportszoba tágas, természetes megvilágítású, ahol megoldott a helység szellőztetése. Az erős napfény kizárása sötétítő függönnyel történik. A helység melegburkolattal ellátott, a polcok a gyermekek biztonsága érdekében falhoz erősítettek. A csoportszobából nyílik a közös mosdó valamint abból nyílik a két szeparált illemhely. Családi bölcsődénkhez teakonyha tartozik valamint intézményen belül melegítő konyha áll rendelkezésre.

Az intézmény megnevezése:

Segítő Kéz Szociális Alapszolgáltató Intézmény

Az intézmény működési területe:

Etyek Nagyközség közigazgatási területe

Az intézmény ágazati azonosítója: S0061749

Alaptevékenysége, kormányzati funkciók szerinti besorolása:

102031 Idősek, demens betegek nappali ellátása

104030 Gyermekek napközbeni ellátása

104042 Család- és gyermekjóléti szolgáltatások

107051 Szociális étkeztetés

107052 Házi segítségnyújtás

Az intézmény székhelye: 2091 Etyek Magyar u. 1.

Az intézmény fenntartója: Etyek Nagyközség Önkormányzata 2091 Etyek Körpince köz 4.

Az intézmény által nyújtott szolgáltatások működésének jogi keretei:

- A szociális igazgatásról és szociális ellátásokról szóló 1993. évi III. törvény (a továbbiakban: Szoc.tv.) 29/1993. (II. 17.) Korm. rendelet a személyes gondoskodást nyújtó szociális ellátások térítési díjáról
- 257/2000. (XII.26.) Korm. rendelet a közalkalmazottak jogállásáról szóló 1992. évi XXXIII. törvénynek a szociális, valamint a gyermekjóléti és gyermekvédelmi ágazatban történő végrehajtásáról
- 340/2007. (XII.5.) Korm. rendelet a személyes gondoskodás igénybevitelével kapcsolatos eljárásokban közreműködő szakértőkre, szakértői szervekre vonatkozó részletes szabályokról
- 191/2008. (VII.30.) Korm. rendelet a támogató szolgáltatás és a közösségi ellátások finanszírozásának rendjéről
- 321/2009. (XII.29.) Korm. rendelet a szociális szolgáltatók és intézmények működésének engedélyezéséről és ellenőrzéséről
- 81/2004. (IX.18.) SzCsM rendelet az egyes szociális szolgáltatásokat végzők képzéséről és vizsgakövetelményeiről
- 36/2007. (XII.22.) SZMM rendelet a gondozási szükséglet, valamint az egészségi állapoton alapuló szociális rászorultság vizsgálatának és igazolásának részletes szabályairól
- 8/2000. (VIII.4.) SzCsM rendelet a személyes gondoskodást nyújtó személyek adatainak működési nyilvántartásáról
- 9/2000. (VIII.4.) SzCsM rendelet a személyes gondoskodást végző személyek továbbképzéséről és a szociális szakvizsgáról
- 1/2000. (I.7.) SzCsM rendelet a személyes gondoskodást nyújtó szociális intézmények szakmai feladatairól és működésük feltételeiről
- 9/1999. (XI.24.) SzCsM rendelet a személyes gondoskodást nyújtó szociális ellátások igénybeviteléről
- Etyek Község Önkormányzatának a személyes gondoskodást nyújtó ellátások szabályozásáról szóló 10/2007. (VI. 27.) számú rendelete
 - 55/2015. (XI. 30.) EMMI rendelete egyes szociális és gyermekjóléti tárgyú miniszteri

rendeletek módosításáról

- 1997. évi XXXI. törvény a gyermekek védelméről és a gyámügyi igazgatásról
- 1952. évi IV. törvény a házasságról, a családról és a gyámságról
- 259/2002. (XII. 18.) Korm. rendelet a gyermekjóléti és gyermekvédelmi szolgáltatótevékenység engedélyezéséről, valamint a gyermekjóléti és gyermekvédelmi vállalkozói engedélyről
- 235/1997. (XII. 17.) Korm. rendelet a gyámhatóságok, a területi gyermekvédelmi szakszolgálatok, a gyermekjóléti szolgálatok és a személyes gondoskodást nyújtó szervek és személyek által kezelt személyes adatokról
- 133/1997. (VII. 29.) Korm. rendelet a személyes gondoskodást nyújtó gyermekjóléti alapellátások és gyermekvédelmi szakellátások térítési díjáról és az igénylésükhöz felhasználható bizonyítékokról
- 15/1998. (IV. 30.) NM rendelet a személyes gondoskodást nyújtó gyermekjóléti, gyermekvédelmi intézmények, valamint személyek szakmai feladatairól és működésük
 - 2015. évi CCXXIII. törvény Egyes szociális, gyermekvédelmi, családtámogatási tárgyú és egyéb kapcsolódó törvények módosításáról
 - 415/2015. (XII. 23.) Korm. rendelet A szociális, gyermekjóléti és gyermekvédelmi igénybevevői nyilvántartásról és az országos jelentési rendszerről
 - 419/2015. (XII. 23.) Korm. rendelet A szociális, gyermekjóléti és gyermekvédelmi szolgáltatásokkal összefüggő egyes kormányrendeletek módosításáról
 -

1. A SZOLGÁLTATÁS CÉLJA, FELADATA

Intézményünk a szociális munka keretében komplex segítséget nyújt a szociális szolgáltatásokat igénybevevők önálló életvitelének és készségének megőrzéséhez, erősítéséhez, valamint ellátja a kliensek jogainak fokozott védelmét.

Feladatunk a szociális munka módszereinek és eszközeinek felhasználásával a kliensek szegénysége és társadalmi kirekesztődése elleni küzdelem, valamint az egyének, családok, közösségek társadalmi helyzetének javítása.

Alapelvünk az emberi méltóság tisztelete, az önkéntesség, a szolgáltatásokhoz való egyenlő hozzáférés, az egyén szükségleteire szabott segítségnyújtás, valamint az egyént körülvevő természetes és mesterséges erőforrások közötti hatékony, egymást segítő, építő jellegű együttműködés.

Az intézmény általános céljai:

- A rászoruló emberek számára - szükségleteikhez igazodó – segítségnyújtás.
- Valós szükségleteken alapuló, célzott ellátások biztosítása.
- A veszélyeztetett személyek feltérképezése, problémáik hatékony megoldása.
- A szakfeladatok munkájának összehangolása, koordinálása.
- A szolgáltatások minőségének, színvonalának és hatékonyságának folyamatos fejlesztése.
- Szükségletorientált szociális védőháló kialakítása, az ellátások egymásra építése, az átjárhatóság biztosítása.
- Közösségi programok szervezésével és biztosításával a generációk közötti kapcsolat javítása

RÉSZLETES SZAKMAI CÉLOK

1. Étkeztetés:

A szolgáltatás célja: azoknak a szociális rászorulóknak a legalább napi egyszeri meleg étkeztetése, akik azt önmaguk, illetve eltartottaik részére tartós, vagy átmeneti jelleggel nem képesek más módon megoldani.

A feladatellátást az intézmény meleg ebéd biztosításával végzi.

2. Házi segítségnyújtás

A szolgáltatás célja: személyes gondoskodás azokról az időskorú személyekről, akik lakókörnyezetükben önmaguk ellátására nem képesek, illetve azokról a fogyatékos emberekről, szenvedélybetegekről, vagy pszichiátriai betegekről, aki állapotukból adódóan az önálló életvitellel kapcsolatos feladatok ellátásában

segítséget igényelnek, továbbá azokról a személyekről, akik a rehabilitációt követően a saját lakókörnyezetükben visszailleszkedés céljából támogatást igényelnek önálló életvitelük fenntartásához.

3. Nappali ellátás

A szolgáltatás célja: elsősorban tizennyolcadik életévüket betöltött, egészségi állapotuk vagy idős koruk miatt szociális és mentális támogatásra szoruló, önmaguk ellátására részben képes személyek számára a családi- és társas kapcsolatok megőrzésének elősegítése, új kapcsolatok kialakítása. Ennek legfontosabb eszköze a mentális segítségnyújtás, a közösségi (csoport) munka és az egyéni gondozás. Ennek részeként az ellátásban részesülők számára

- kulturális programokat
- életvitelre vonatkozó tanácsadást, életvezetés segítését,
- egészségügyi felvilágosítást,
- tisztálkodási lehetőséget,
- vérnyomás-, vércukormérést,
- kirándulások, szabadidős programok szervezését,
- segítségnyújtást hivatalos ügyek intézésében, szociális ügyintézését biztosít az intézmény.

4. Család- és gyermekjóléti szolgáltatás

A szolgáltatás célja: a szociális vagy mentálhigiénés problémák, illetve egyéb krízishelyzet miatt segítségre szoruló személyek, családok számára az ilyen helyzethez vezető okok megelőzése, a krízishelyzet megszüntetése, valamint az életvezetési képesség megőrzése céljából nyújtott szolgáltatás. Továbbá olyan, a gyermek érdekeit védő speciális személyes szociális szolgáltatás, amely a szociális munka módszereinek és eszközeinek felhasználásával szolgálja a gyermek testi és lelki egészségének, családban történő nevelkedésének elősegítését, a gyermek veszélyeztetettségének megelőzését, a kialakult veszélyeztetettség megszüntetését, illetve a családjából kiemelt gyermek visszahelyezését.

5. Családi bölcsőde

A szolgáltatás célja: A családi bölcsőde a gyermekjóléti alapellátás része, a gyermekek törvényben rögzített napközbeni ellátásának, bölcsődei ellátás keretében biztosított formája. Családi bölcsődénk 1,5-3 éves kor közötti gyermekek napközbeni gondozását, felügyeletét látja el. Célunk, hogy családias, meleg, barátságos légkörben, személyre szóló, differenciált bánásmóddal járjunk hozzá a gyermekek személyiségének kibontakozásához. A gyermekek korának és személyiségének figyelembe vételével látjuk el feladatunkat, tiszteletben tartva a családok egymástól eltérő értékrendjét, a gyermekek egyéniségét. A családban nevelkedő gyermekek számára életkoruknak megfelelő nappali felügyeletet, gondozást, nevelést, étkezést és foglalkozást biztosítunk. A családi bölcsőde alacsony csoportlétszáma feltétlen előnyt jelent a gondjainkra bízott gyermekek számára mert lehetővé teszi:

- az egyénre szabott foglalkozást,
- a differenciált fejlesztést,
- az egyéni igények és szükségletek figyelembevételét,
- az egyéni fejlődési ütem fokozott figyelembevételét,
- a fertőzéses megbetegedések ritkábbak, mint a nagyobb létszámú gyermekközösségekben,
- családias körülmények megkönnyítik a szülőtől való elszakadást.

Működési célunk, hogy

- a szolgáltatást igénybe vevő szülők számára, lehetővé tegyük, hogy gyermekük felügyeletét megoldva munkát vállalhassanak.
- családias, meleg, barátságos, biztonságot nyújtó, szeretetteljes légkörben, személyre szóló, differenciált bánásmóddal foglalkozzunk a gyerekekkel egy olyan nagycsaládot mintázva, ahol az anya

állandóan jelen van, és minden gyerek számíthat rá. Célunk, hogy a bölcsődebe járó gyerekek részére biztosítsuk a harmonikus testi-lelki fejlődés feltételeit.

- lehetőséget biztosítunk a gyermeki személyiség teljes kibontakoztatása az alapvető emberi és szabadságjogok tiszteletben tartásával, családi hangulatban. A családi bölcsődében koruknak és személyiségüknek megfelelően gondoskodunk a gyermekekről, lehetőség szerint rugalmasan alkalmazkodva a szülők kéréseihez.

1.1. A SZAKMAI PROGRAM KONKRÉT BEMUTATÁSA, A NYÚJTOTT SZOLGÁLTATÁSELEMEK, TEVÉKENYSÉGEK LEÍRÁSA, KAPACITÁS

Étkeztetés

A településen havonta átlagosan 35-40 fő részesül étkeztetésben.

Az ebéd előállítását munkanapokon az Önkormányzattal szerződésben álló Bacchus Bt-n keresztül történik az Önkormányzat fenntartásában lévő étteremben. (2091 Etyek Körpince köz 6.)

Az igénybevevő szükségleteivel összhangban az étkeztetés igénybe vehető:

- a) éthordóban történő elvitellel a fent leírt étteremből, valamint
- b) szociális gondozók által történő házhoz szállítással, továbbá
- c) az intézmény székhelyén működő Idősek Klubjában lehetőség van az étel helyben történő elfogyasztására is.

A helybeni elfogyasztásnál biztosított az étel újbóli felmelegítése, a kiszállítással történő ellátásnál pedig az igénylők írásbeli tájékoztatást kapnak arról, hogy higiénés szabályok betartása és betartatása miatt szükséges az étel újbóli felmelegítése illetve azonnali elfogyasztása.

Házi segítségnyújtás

A településen 16 személy házi gondozására van engedélyünk, melyet 2 gondozónő lát el.

A házi segítségnyújtás tevékenységei és résztvétevényiségei

Szociális segítség keretében:

A lakókörnyezeti higiénia megtartásában való közreműködés körében:

- takarítás a lakás életvitelszerűen használt helyiségeiben (hálószobában, fürdőszobában, konyhában és illemhelyiségben)

- mosás

- vasalás

A háztartási tevékenységben való közreműködés körében:

- bevásárlás (személyes szükséglet mértékében)

- segítségnyújtás ételkészítésben és az étkezés előkészítésében

- mosogatás

- ruhajavítás

- közkútról, fűrkútról vízhozás

- tüzelő behordása kályhához, egyedi fűtés beindítása (kivéve, ha ez a tevékenység egyéb szakmai kompetenciát igényel)

- télen hó eltakarítás és síkosság-mentesítés a lakás bejárata előtt

- kísérés

Segítségnyújtás veszélyhelyzet kialakulásának megelőzésében és a kialakult veszélyhelyzet elhárításában

Szükség esetén a bentlakásos szociális intézménybe történő beköltözés segítése

Személyi gondozás keretében:

Az ellátást igénybe vevővel segítő kapcsolat kialakítása és fenntartása körében:

- információnyújtás, tanácsadás és mentális támogatás

- családdal, ismerősökkel való kapcsolattartás segítése

- az egészség megőrzésére irányuló aktív szabadidős tevékenységben való közreműködés

- ügyintézés az ellátott érdekeinek védelmében

Gondozási és ápolási feladatok körében:

- mosdatás
- fürdetés
- öltöztetés
- ágyazás, ágyneműcsere
- inkontinens beteg ellátása, testfelület tisztítása, kezelése
- haj, arcszőrzet ápolás
- száj, fog és protézis ápolás
- körömápolás, bőrápolás
- folyadékpótlás, étkeztetés (segédeszköz nélkül)
- mozgatás ágyban
- decubitus megelőzés
- felületi sebkezelés
- sztómazsák cseréje
- gyógyszer kiváltása
- gyógyszer adagolása, gyógyszerelés monitorozása
- vérnyomás és vércukor mérése
- hely- és helyzetváltoztatás segítése lakáson belül és kívül
- kényelmi és gyógyászati segédeszközök beszerzésében való közreműködés,
- kényelmi és gyógyászati segédeszközök használatának betanítása, karbantartásában való segítségnyújtás
- a házi orvos írásos rendelésén alapuló terápia követése (a tevékenység elvégzéséhez való kompetencia határáig)

A házi gondozó a házi segítségnyújtás során együttműködik az egészségügyi és szociális alap- és szakellátást nyújtó intézményekkel. A szakápolási feladatok ellátása nem tartozik a házi segítségnyújtás tevékenységi körébe, ebben az esetben fennáll a jelzési kötelezettség az otthonápolási szolgálat felé. A gondozónő közlekedését szolgáló bicikli segíti valamint indokolt esetben (nagyobb távolság, nagybevásárlás) saját gépjárművet használ. Az üzemanyag utólagos elszámolása biztosított. Az intézmény használatában lévő gépjárművel a gondozónők munkája hatékonyabb a messzebb- illetve külterületen lakó ellátottaink esetében. Időt és energiát takarítunk meg, amit közvetlenül ellátottainkra fordíthatunk a közlekedési idő lerövidülése által.

Nappali ellátás

Szolgáltatásunk 47 férőhellyel rendelkezik.

Az intézmény rendelkezik:

- a) a közösségi együttlétre,
- b) a pihenésre,
- c) a személyi tisztálkodásra,
- d) a személyes ruházat tisztítására,
- e) az étel melegítésére, tálalására és elfogyasztására szolgáló helyiségekkel.

A nappali ellátást nyújtó intézmény nyitvatartási rendje a helyi igényeknek megfelelően: munkanapokon 8.00 – 16 óráig kivétel ez alól a péntek, amikor 14 óráig van lehetőség szolgáltatásunkat igénybe venni.

A nappali ellátás szolgáltatásai:

- nehezen mozgó idősök gépkocsival történő klubba -, ill. hazaszállítása,
- a fizikai, mentális és egészségi állapot folyamatos figyelemmel kísérése,
- a személyi higiéné segítése,
- a személyes ruházat tisztítása,
- hivatalos ügyek intézésének segítése,
- életvitelre vonatkozó tanácsadás,
- szabadidős programok szervezése.

A klubban minden héten két alkalommal mozgást segítő tornát tartunk, amit rendszeresen 10-15 fő látogat. Ezt a programot kizárólag hölgyek veszik igénybe. Heti rendszerességgel klub összejövetelt

tartunk, amit igyekszünk a helyi lehetőségekhez valamint az évszakokhoz, közelgő ünnepekhez igazítani. Napközben lehetőség nyílik televízió nézésre, különféle társasjátékok használatára valamint az előfizetett napi –és heti lapok illetve házi könyvtárunk olvasására. Komoly hanglemez gyűjteménnyel büszkélkedhetünk, ami szintén kedvelt időtöltés ellátottaink körében. Lehetőség van internet hozzáférésre, számítógép használatra.

Minden évben méltó módon emlékezünk meg az Idősek Napjáról valamint a Karácsonyról. Ezeken az eseményeken vendégül látjuk más szolgáltatásunkat igénybevevő időskorú ellátottjainkat is.

Munkánk során a gondozottainkat körültekintően, személyre szabottan, állapotuknak megfelelően látjuk el. Törekszünk arra, hogy minél hosszabb ideig megőrizték aktivitásukat. Gondoskodásunk során olyan légkört alakítunk ki, ami óvja őket az elmagányosodástól és a lelki leépüléstől. Igyekszünk megakadályozni, hogy klienseink az elszigetelődés és a kirekesztettség állapotába kerüljenek. Intézményi autó használatával nappali ellátásunk által szervezett programjainkat több ellátott látogatja mert a nehezen mozgó, idős, esetleg messzebb lakó ellátottjainkat korábban is hazaszállítottuk de ehhez a feladathoz több kolléga segítségét és saját autóját kellett igénybe vennünk akár többszöri fordulással. Nappali ellátásunk az intézmény összehangolt munkája révén kéthetente ingyenes ruhabörzét tartunk az arra rászorulóknak. Ennek érdekében használt de még jó állapotban lévő ruhaneműt, textíliát, gyermekjátékokat, kisebb háztartási eszközöket, berendezéseket fogadunk illetve kérésre beszállítjuk az adományozótól az intézménybe.

Család- és gyermekjóléti szolgálat

A család- és gyermekjóléti szolgáltatás keretében biztosítani kell a szociális, az életvezetési és a mentálhigiénés tanácsadást. Biztosítani kell továbbá a családgondozást, így a családban jelentkező működési zavarok, illetve konfliktusok megoldásának elősegítését, a veszélyeztetettséget és a krízishelyzetet észlelő jelzőrendszer működését.—Elősegítjük a humán jellegű civil kezdeményezéseket, közösségfejlesztést, a tartós munkanélküliek, a fiatal munkanélküliek, az adósságterhekkel és lakhatási problémákkal küzdők, a fogyatékosokkal élők, a krónikus betegek, a szenvedélybetegek, a pszichiátriai betegséggel küzdők, illetve egyéb szociálisan rászorult személyek és családtagjaik részére a tanácsadás nyújtását. Fontos számunkra a családokon belüli kapcsolattartás, közösség építő és megtartó programjainak és szolgáltatásainak, valamint a nehéz élethelyzetben lévő családokat támogató, segítő szolgáltatásoknak a megvalósulása. Különös hangsúlyt helyezünk a gyermekprogramokra, ismeretterjesztő, megelőző foglalkozásokra. Szervezünk vagy részt vállalunk a nyári napközis táborokban

A család- és gyermekjóléti szolgálat keretében végzett tevékenységnek az igénybe vevő érdekében, mások jogainak sérelme nélkül - a szükséges mértékig ki kell terjednie a kliens környezetére, különösen családjának tagjaira, a környezetében élő gyermekekre.

Felnőtt korú kliensek segítséget kapnak pl.: önéletrajz vagy motivációs levél megírásához, nyomtatványok kitöltéséhez, beadványok készítéséhez, hivatalos levelek, ügymenetek értelmezéséhez, kialakult élethelyzetük, problémáik kapcsán hosszab távú segítő kapcsolatot alakítunk ki, amely során elengedhetetlen a szoros együttműködés.

Figyelembe vesszük, hogy a kliensnek sok esetben hosszabb időt kell hagyni, hogy felmérhesse, nem egy újabb hatóság lép be az életébe, hanem személyére szóló támogatást, segítséget kaphat. Fontos, hogy a kapcsolattartási folyamatban a kliens pontosan értse az együttműködés fontosságát, lényegét, optimálisan mérje fel saját lehetőségeit. Legyen tisztában az elvárásokkal és konkrét feladatokkal. Mindkét fél – családsegítő és a kliens is - egyaránt reálisan határozza meg feladatait, annak érdekében, hogy irreális megoldási alternatívák ne nehezítsék a közös tevékenységet.

Család-és gyermekjóléti szolgálatunk klienskörébe tartoznak a településen élő 0-18 éves gyermekeken kívül az egzisztenciálisan lecsúszott, sokszor szenvedélybetegséggel küzdő emberek, akiknek lakókörülményeik nem megfelelőek. Jellemzően külterületű, sok esetben nem lakás céljára szolgáló helységben élnek távol a falu központtól. A velük való kapcsolattartás személyautó használata nélkül nem megoldható. Szolgálatunk kéthetente ingyenes ruhabörzét tart az arra rászorulóknak. Ennek érdekében használt de még jó állapotban lévő ruhaneműt, textíliát, gyermekjátékokat, kisebb háztartási eszközöket,

berendezéseket fogadunk. Krízishelyzetben – rendkívüli időjárási viszonyok, lakhatás hirtelen okból történő megszűnése során - elengedhetetlen az azonnali segítségnyújtás, kapcsolatfelvétel. Az intézmény gépjárműjével ez biztonsággal, kiszámítható módon megoldható.

Szolgálatunk alapvető prevenciós feladata az észlelő- jelzőrendszer működésének biztosítása, mely lehetővé teszi a gyermekekkel kapcsolatba kerülő szakemberek együttműködését. Ennek célja, hogy a különböző szakemberek a segítő tevékenység során, egymással konzultálva, egymás munkáját megismerve, támogatva és azt kiegészítve dolgozzanak a közös cél érdekében. Koordináljuk az észlelő és jelzőrendszer működését (tagjai: járásszékhelyen működő család- és gyermekjóléti központ, nevelési-oktatási intézmények munkatársai, egészségügyi alapellátásban dolgozók, rendőrség, pártfogói felügyelet képviselői), ami lehetővé teszi a

gyermekeket veszélyeztető okok feltárását, valamint az egyes gyermekek veszélyeztetettségének időben történő felismerését. Ennek érdekében a szolgáltatás feladatai:

- információgyűjtés
- jelzőrendszer működtetése
- kríziskezelés
- ellátásokhoz való hozzáférésben segítségnyújtás
- természetbeni, pénzbeli ellátásokhoz való hozzájutás megszervezése
- prevenció, szabadidős programok szervezése
- szociális segítő tevékenység: családgondozás
- általános tanácsadás: szociális, életvezetési, mentális, háztartási gazdálkodás
- csoportmunka
- egyéni és csoportos készségfejlesztés
- közösségfejlesztés
- folyamatos kapcsolattartás és együttműködés a járásszékhelyen működő központokkal

Szolgálatunk által a gyermekek esetében kezelt problémák:

- gyermeknevelési
- magatartászavar
- szülők vagy a család életvitele
- anyagi (megélhetési stb.)
- gyermekintézménybe való beilleszkedési nehézség
- családi konfliktusok (szülők egymás közti, szülő – gyermek közti)
- szülői elhanyagolás, bántalmazás
- családon belüli bántalmazás (fizikai, szexuális, lelki)
- fogyatékoság, retardáció, szennvedélybetegség

A családsegítők heti rendszerességgel látogatják meg a Dávidmajorban – a településtől 15 km-re lévő külterületű tanyavilág - élő gyermekeket és családjaikat. Intézményi gépjárművel lehetőséget biztosítunk arra, hogy az ott élő gyermekek is bekapcsolódhassanak szabadidős programjainkba, ami idáig a nem megfelelő közlekedés miatt nem volt biztosított. A szolgáltatásunkhoz forduló gyermekek részére térítésmentesen biztosított a gyermekpszichológus, aki munkájával elősegíti a lelki problémákkal küzdő gyermekek, fiatalok fejlődését.

Családi bölcsőde

Családi bölcsődénk részletes szakmai programját(ellátandó célcsoport, személyi – tárgyi feltételek, nyitva tartás, konkrét feladatait, napi és hetirendjét) ezen program melléklete, mint önálló szakmai program tartalmazza.

1. 2. MÁS INTÉZMÉNYEKKEL TÖRTÉNŐ KAPCSOLATTARTÁS MÓDJA, KAPCSOLATI HÁLÓ

Mint ahogy a település bemutatásánál írtam Etyeken nincs más szociális szolgáltatást nyújtó intézmény, nincsen szakosított ellátás. Így intézményünk dolgozói számos megyei illetve országos hatáskörrel rendelkező szolgáltatóval, hivatallal tartanak kapcsolatot.

Alábbi kapcsolattartási diagrammunkon ellipszis alakban jelöltem a helyi szervezeteket, amiket nevesítettem. Kivétel ez alól a civil szervezetek mert némelyikkel a kapcsolat egy- egy program erejéig szoros de egyébként esetleges (például Kulturált Egészséges Etyekért Közalapítvány, Etyeki Versmondók Köre) míg vannak köztük olyanok, akikkel az intézmény szoros, állandó kapcsolatot tart fenn. (például Borostyán Nyugdíjas Klub, Etyeki Nagycsaládosok Csoportja, Etyeki Önképzőkör) Természetesen nem lehet egy ilyen diagrammon felsorolni mindazon szervezeteket, akikkel kapcsolatban állunk. Fontosnak tartom megjelölni, hogy a szervezetek között vannak olyanok, amik egy –egy szolgáltatásunkra jellemzőek. Nappali ellátásunk, család-és gyermekjóléti szolgálatunk segítő szolgálatunk mondhatni napi szinten áll egyoldalú kapcsolatban közüzemi szolgáltatókkal, míg bíróságokkal való kapcsolat inkább a gyermekjóléti szolgálatunkat érinti szerencsére azonban nem napi szinten.

Kapcsolatainkat igyekszünk írásban is tartani, ami család— és gyermekjóléti szolgálatunk esetében szigorú követelmény is. A jelzőrendszeri tagokkal szoros az együttműködés, megbeszéléseinkről jegyzőkönyv készül.

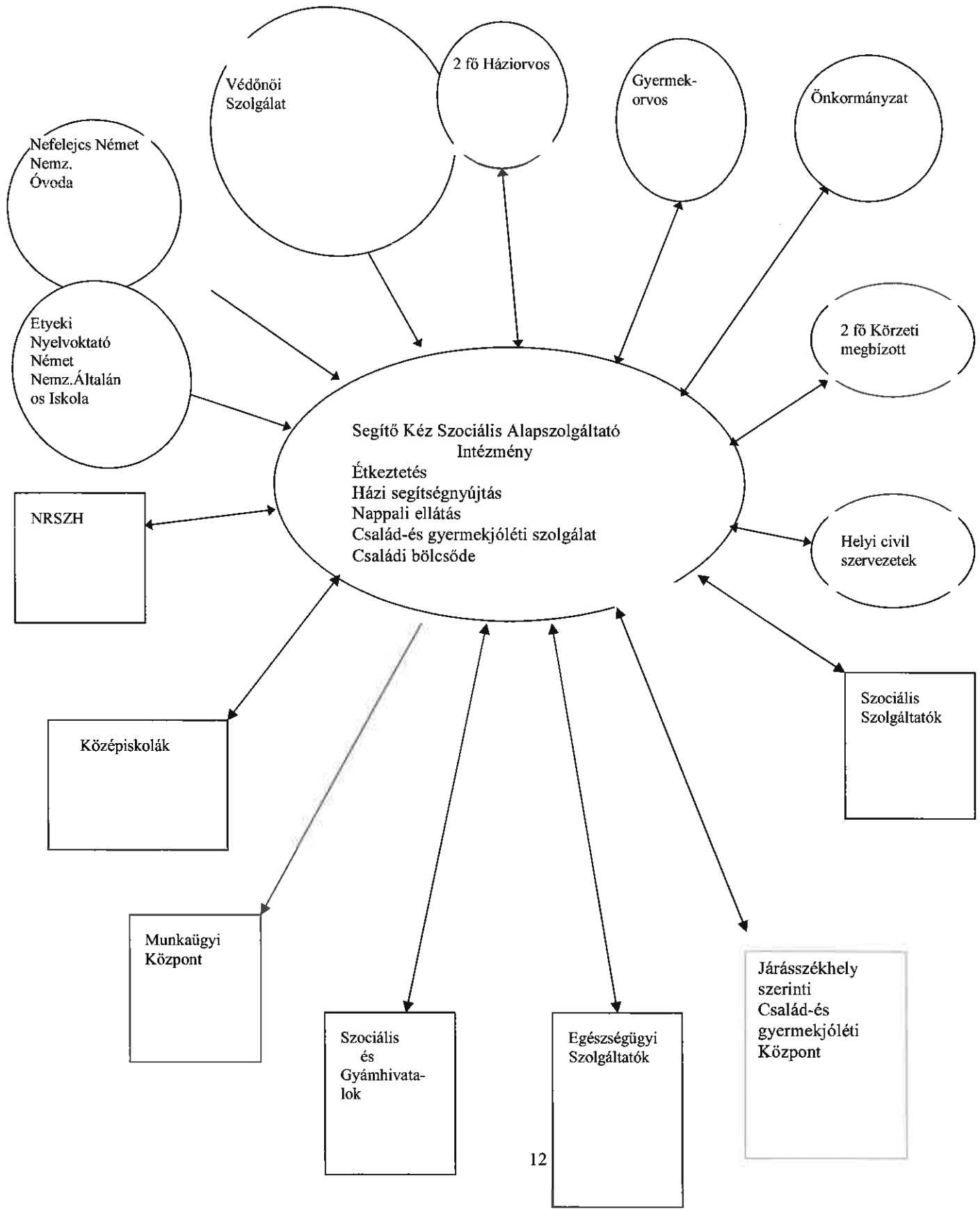

2. AZ ELLÁTANDÓ CÉLCSOPORT JELLEMZŐI

Általános helyzetkép

A mai magyar társadalomban az idősök aránya a népességhez viszonyítva igen magas, lényeges probléma az idősök életében az elmagányosodás, az izoláció, az egészségi állapot romlása. Az egészség romlásával párhuzamosan jelentkeznek a mentális problémák. A időskorúak gondozásában a fiatalabb generációk szerepvállalása csökkenő tendenciát mutat, amely különböző társadalmi és gazdasági problémára vezethető vissza, jellemző a különböző generációk külön élése, így az időskorúak többségében egyedül élnek, önmagukra vannak utalva. A nehéz gazdasági helyzet miatt a munkahelyek száma csökken, a munkanélküliek száma egyre magasabb lesz, így sok család kerül nehéz anyagi helyzetbe, amihez számos mentális probléma is társul. A szociális alapszolgáltatások által nyújtott segítségnek ezért ki kell terjednie az időskorúak mellett más korcsoportokhoz tartozó személyekre is.

A szociális alapszolgáltatást igénybevevők szükségletei sokrétűek, s egymástól nagymértékben különbözőek pl.: alapvető gondozás és ápolás, társas kapcsolatok, megfelelő élelmiszer iránti igény stb.

Település szerkezet

A község közigazgatási területéhez több, földrajzilag valamelyest elkülönült településrész is tartozik. Ilyen **Botpuszta**, ahol az előző rendszerben szovjet laktanya működött. A korábbi lakótelepi lakások körül új építésű igényes családi házak épültek, ahová döntő többségben a városból kiköltöző fiatal családok költöztek. Ebből következik, hogy Botpusztán magas a kisgyermekes családok száma és a lakosság korösszetétele fiatal, középkorú tendenciát mutat. A településrész közlekedése jó, távolsági busszal megközelíthető. A község centruma valamint Botpuszta közötti területen korábban hétvégi házak, üdülők helyezkedtek el. Mára ezen ingatlanok nagy részét átépítették, téliésítették így lassan a két településrész összeér. Ezen a területen került kialakításra a Kápolna Lakópark, ahol a jövőben további családi házak építésére kerülhet sor.

Dávidmajor korábban az ott működő gazdaság dolgozóinak nyújtott otthont, a gazdaság már nem működik így az ott élők ingáznak Biatorbágy, Herceghalom, Budapest irányába munkahelyükre. Közlekedésük nem kielégítő, önkormányzatunk szerződéssel oldja meg az ott élő gyermekek óvodába, iskolába szállítását valamint a lakosság Etyeken történő ügyintézését, orvosi ellátásához jutását. Az ott élő emberekre jellemző az alacsony iskolázottság, munkanélküliség, nehéz anyagi helyzet. Korösszetételét tekintve vegyes életkorú a lakosság mert az idősebb korosztály annak idején a munkalehetőség miatt telepedett le, a ma ott élő fiatalok, középkorúak az ő leszármazottai akiknek nincs arra módjuk, lehetőségük, hogy elköltözzenek innen.

A településen működő humán közszolgáltatásokat, azok igénybevevői számát bemutattam a bevezető részben így arra nem térnek itt ki.

Etyeken két nemzetiségi önkormányzat működik: Az Etyeki Német Nemzetiségi Önkormányzat valamint az Etyeki Roma Nemzetiségi Önkormányzat

Étkeztetés

Havonta átlagosan 35-40 fő veszi igénybe ezt az ellátást az alábbi átlagos bontás alapján:

Szociális étkezést igénybe vevők javarészt idős, beteg emberek, akiknek nincsen vagy távol él a hozzátartozója így a napi egyszeri meleg ebéd biztosítása nagy segítség a számukra. Kisebb de állandóan jelenlévő réteg az önmaga ellátására csak részben képes pszichés illetve alkoholproblémával küzdő klienskör. Az ő esetükben gyakori, hogy orvosi vagy kórházi szociális munkás jelzése alapján történik a megkeresés és az ellátás biztosításának felajánlása. Ezek az ellátottak többnyire klienseink családsegítő szolgáltatásunknál is.

Házi segítségnyújtás

Házi segítségnyújtásban jelenleg 16 személy részesül. Döntő többségük egyedül élő, idős ember, nemek szerinti megoszlásban nők vannak többségben.

Nappali ellátás

Ellátásunkat jelenleg 41 fő veszi igénybe. Életkor alapján jellemzően nyugdíjas korosztály tartozik ellátottaink közé. Nemek arányát tekintve itt is a hölgyek vannak többségben.

Család – és gyermekjóléti szolgálat

Havi átlagos kliensszám 100 fő.

A hozzánk fordulók jellemzői:

- szociálisan hátrányos helyzetűek,
- nagycsaládosok,
- gyermeküket egyedül nevelő szülők,
- gyermeket nevelő nagyszülők,
- mentális problémákkal küzdő szülők, gyermekek,
- munkanélküliek,
- halmozott problémákkal küzdők,
- érdekérvényesítésben gyenge egyének, családok,
- hátrányos helyzetű, veszélyeztetett gyermekek, családok,
- állami neveletésből kikerülők, stb.
- devianciákkal élő szülők, fiatalok

A nők nagyobb arányban veszik igénybe szolgáltatásainkat, mint a férfiak, a nemek közt megfigyelhető alapvető különbségek miatt. Nők nyitottabbak, problémák megoldására előbb motiváltabbak, probléma felismerő képességük fejlettebb, érzékenyebbek. Elenyésző azok a gyermekkorú személyek, akik szülő nélkül keresik meg a Szolgálatot. Inkább az idősebb 16 –17 évesek jelzik a családi konfliktusokat, és önként kérnek segítséget. Ha kiskorú a kliens, jellemző, hogy a szolgáltatás igényléséhez a szülővel együtt, vagy általában a szülő egyedül keresi fel az intézményt. A szülői megkeresések szintén inkább az anyákra jellemzőek, még akkor is, ha kétszülős a család. Gazdasági aktivitás szerint is leggyakrabban inaktív kereső szülők fordulnak hozzánk. Ők elsősorban anyagi problémáik miatt igényelnek felvilágosítást, tanácsadást, ügyintézés, továbbirányítást helyzetük javítása érdekében. Ennél kevesebben vannak azok, akik aktív keresőként kérnek segítséget.

Családi állapot szerint legtöbbször párkapcsolatban, gyermekkel élők fordulnak hozzánk. De egyre nagyobb számban jelennek meg szolgálatunknál az egyedülálló hajléktalanság közeli állapotban élő férfiak is. Az elvált szülők problémái közt jellemző az anyagi, életviteli, foglalkoztatási problémák kezelése, továbbá az ügyintézés, felvilágosítás dominál. Emellett a családoknál kapcsolati, az egyedül élőkénél lelki – mentális problémák kerülnek előtérbe.

Szolgálatunkhoz segítségért forduló munkahelyi gondokkal, közüzemi díj hátralékkal, jövedelmi problémáik megoldásához várnak segítséget. Sok esetben a családfő elveszítette állását, ezzel még inkább súlyosbodott a családok anyagi helyzete, hiszen pl.: a lakáshitelek emelkedése, és a közüzemi díjak emelkedése már akkora terhet jelent a család számára melyet már nem tud kigazdálkodni. Sokszor dönteniük kell, hogy a közüzemi díjakat fizetik be, az ingatlan törlesztő részletét, vagy a létfenntartás lesz az elsődleges cél. Az anyagi problémák hátterében nem minden esetben a család munkanélkülisége, alacsony iskolai végzettsége áll. Munkánk során nagy arányban találkozunk olyan személyekkel, akik életvezetési problémák miatt átmenetileg vagy tartósan komoly megélhetési konfliktusokkal szembesülnek. Ezen kliensek ellátása, amennyiben bekerül az ellátórendszerbe, nagyon nehéz feladat, hiszen az életvezetési problémák mögött gyakran mentális retardáció, mentális megbetegedések, személyiségben megfigyelhető instabil állapotok húzódnak meg. Sajnos olyan helyzetek is előállhatnak, mikor az adott személyt a szociális munka módszereivel, az egészségügyi szolgáltatással, a pszichológiai vezetéssel sem lehet kórósnak nevezhető problémáitól megszabadítani.

Külön kategóriát jelent a klienskörünkben az egyedülállók esetei, akik számára sok esetben hiányzik a természetes támasz. Egy keresetből mindig is nehéz volt a megélhetés, de az utóbbi két-három évben ez a nehézség csak hatványozódott.

A szolgáltatást igénybevevők nagy része anyagi problémákkal fordul szolgálatunkhoz, valamint az információkérés, az ügyintézéshez való segítség kérése a legjellemzőbb feladatok melyekkel találkozunk

A családon belül az egyik probléma generálja a másikat. Nagymértékben jelen vannak a családon belüli kapcsolati problémák is. Az anyagi nehézségek, a fizikális szükségletek kielégíthetlensége feszültséget teremt az egyénben, majd ez a feszültség eredményezi a házastársak egymásnak feszülését ezzel megemelve a családon belüli nehéz helyzetek számát.

A hozzánk fordulóknak többsége alacsony iskolázottságú így látszik, hogy a munkaerőpiacon még mindig leginkább azok tudnak érvényesülni, akiknek magasabb iskolai végzettségük van.

3. A FELADATELLÁTÁS SZAKMAI TARTALMA, MÓDJA, A SZOLGÁLTATÁSOK FORMÁI ÉS RENDSZERESSÉGE

Étkeztetés

Az ellátás megszervezésével lehetővé válik, hogy a rászorult személyek munkanapokon, naponta egyszer a megfelelő mennyiségű, minőségű meleg ételhez hozzájussanak.

Az étkeztetés a lakosság szükségleteinek megfelelően megszervezhető az étel

a) kiszolgálásával egyidejű helyben fogyasztással,

b) elvitelének lehetővé tételével,

c) lakásra szállításával.

Az étel helyben fogyasztása esetén biztosítani kell a szolgáltatást igénybe vevők számának megfelelően

a) kézmosási lehetőséget, nemenként elkülönített illemhelyet,

b) evőeszközöket és étkészletet.

Az étkeztetés napi egyszeri meleg étel (ebéd) biztosításával munkanapokon az alábbi főzőhelyről történik:

• Bacchus Bt. által üzemeltetett de önkormányzati tulajdonú étterem 2091 Etyek Körpince köz 6.

Az étkezés **minden munkanap 12- 13.30 között** igénybe vehető, csere éthordó biztosítása szükséges.

Az intézmény a várható étkezők számát, a várható igényelt ételadagot a szolgáltatás igénybevételét 5 munkanapra lebontva előre bejelenti a Bacchus Bt. felé, legkésőbb az igénybevételt megelőző hét utolsó munkanapján.

A főző konyha vállalja, hogy a tárgy heti étlapot a tárgy hetet megelőző 2 munkanappal átadják a intézménynek, illetve közvetlen az ellátottnak.

Telefonon lemondás és pótrendelés bejelentésére van lehetőség, az étkezés napján délelőtt 9 óráig a gondozónőnél.

A főzőkonyha köteles a tárgyhót követő 5. napjáig a ténylegesen igénybevett szolgáltatásról számlát kiállítani.

Az igénybevevő az ebédet a főzőhelyről éthordóban elviheti, illetve az egészségi állapotukban megromlott, mozgásukban korlátozott személyek kérhetik az étel házhoz szállítását külön díjazás fejében..

A településen a feladat ellátásához kapcsolódóan a házi segítségnyújtás keretében a házi gondozók biztosítják a rászorulóknak az ebédszállítást és a hozzá kapcsolódó gondozást pl. tálalás, éthordó- edény mosogatás.

Az étel helyben fogyasztására az intézmény idősek nappali ellátásának helysége ad lehetőséget az étel újbóli felmelegítésével. Itt biztosított a kézmosási lehetőség, a nemek szerinti illemhely használat. Ezzel a lehetőséggel jelenleg egy gondozottunk sem él.

Sürgősen felmerülő igény esetén szolgálatunk munkatársai azon vannak, hogy rövid időn belül rendeződjön az igénylés adminisztratív része, hogy területünkön a rászorulóknak közül senki ne maradjon ellátatlan még rövid időre sem.

Az intézményi és személyi térítési díjat az önkormányzat rendeletben határozza meg, amit az intézményben jól látható helyen kifüggesztünk.

Az ellátás nyilvántartását a jogszabályban előírt napló napi vezetésével, a Nemzeti Rehabilitációs és Szociális Hivatal (továbbiakban NRSZH) Tevadmin felületére történő napi jelentéssel biztosítjuk.

Az igénybevett szolgáltatásról minden hónap 10. napjáig személyre szóló készpénzfizetési számlát állít ki

a gondozónő, mellyel összesítve elszámolnak.

Az intézmény nyitvatartása alatt mindvégig lehetőség nyílik a kérelem előterjesztésére illetve a szolgáltatással kapcsolatos ügyintézésre.

A feladatellátás tárgyi feltételei:

Felújított intézményünkben tágas ebédlőben van lehetőség az ebéd fogyasztására. Melegítő konyhánkban mikrohullámú sütőben biztosított az újra melegítés, étkészlettel, evőeszközzel szintén rendelkezünk. A gondozónő részére biztosított az iroda, amit a házi gondozónővel közösen használ. Saját íróasztallal és az ügyiratok tárolására szekrényvel rendelkezik. Az irodában személyi számítógép internet elérhetőséggel valamint vezetékes telefon segíti munkáját.

Hétfőtől csütörtökig 8-16 óráig, pénteken 8-14 óráig fogadjuk ellátottainkat.

Telefonos kapcsolattartásra az intézmény központi telefonszámán van lehetőség:
22/597-000

Házi segítségnyújtás

A házi segítségnyújtás igénybevétele szempontjából szociálisan rászorult az a személy, akinek egészségi állapota és szociális körülményei indokolják a szolgáltatás biztosítását.

Az ellátást igénybe vehetik azok az időskorú személyek, akik otthonukban önmaguk ellátására saját erőből nem képesek és róluk nem gondoskodnak, illetve azok a személyek, akik a rehabilitációt követően a saját lakókörnyezetükbe történő visszailleszkedés céljából támogatást igényelnek önálló életvitelük fenntartásához.

A gondozó segítségével otthonukban, saját lakókörnyezetükben továbbra is elláthatók, ezzel elkerülhető a jóval drágább és a lakóhelytől távoli szakosított ellátás igénybe vétele.

A házi segítségnyújtás a családok válláról is nagy terhet vesz le azzal, hogy a hivatásos gondozók szakszerűen ellátják a betegek ápolás-gondozását, gondoskodnak a rászorulókról.

Házi segítségnyújtás keretében szociális segítséget vagy személyi gondozást kell nyújtani.

Szociális segítség keretében biztosítani kell:

- a lakókörnyezeti higiénia megtartásában való közreműködést,
- a háztartási tevékenységben való közreműködést,
- a veszélyhelyzetek kialakulásának megelőzésében és a kialakult veszélyhelyzet elhárításában történő segítségnyújtást,
- szükség esetén a bentlakásos szociális intézménybe történő beköltözés segítségét.

Személyi gondozás keretében biztosítani kell:

- az ellátást igénybe vevővel a segítő kapcsolat kialakítását és fenntartását,
- a gondozási és ápolási feladatok elvégzését,
- valamint a szociális segítség szerinti feladatokat.

Házi segítségnyújtás igénybevétele megelőzően vizsgálni kell a gondozási szükségletet. A szolgáltatás iránti kérelem alapján az intézményvezető, ennek hiányában a jegyző által felkért szakértő végzi el az igénylő gondozási szükségletének vizsgálatát. A gondozási szükséglet vizsgálata keretében meg kell állapítani azt, hogy az ellátást igénylő esetében szociális segítség vagy személyi gondozás indokolt, valamint a napi gondozási szükséglet mértékét. A megállapított gondozási szükségletet a működést engedélyező szerv felülvizsgálhatja és módosíthatja.

A házi segítségnyújtást a napi gondozási szükséglet szerinti időtartamban, de legfeljebb napi 4 órában kell nyújtani. Ha a gondozási szükséglet a napi 4 órát meghaladja, a szolgáltatást igénylőt tájékoztatni kell a bentlakásos intézményi ellátás igénybevételeinek lehetőségéről. Az ellátás nyilvántartását a jogszabályban előírt napló napi vezetésével, az NRSZH Tevadmin felületére történő napi jelentéssel biztosítjuk

Házi segítségnyújtásban részesülő ellátottainkkal a gondozónők bizalmas légkört teremtenek így oldva a feszültséget, amit a kiszolgáltatottság okoz. Számos esetben kérnek segítséget kérelmek megfogalmazásában, támogatáshoz való hozzájutásban. Jó kapcsolatot ápolnak a hozzátartozókkal, akiknek megnyugvást jelent a gondozónő jelenléte és van kivel megbeszélni az ellátott körül adódó problémákat, jelenlegi állapotát.

A feladatellátás tárgyi feltételei:

A gondozónők szolgálati kerékpárral közlekednek de biztosítva van a gondozónők részére a saját autójuk használata utáni üzemanyagköltség elszámolása is. Az intézményi gépjárművel a gondozónők munkája hatékonyabb, aminek igazán a házigondozást és étkezést igénylő ellátottainknál jelentkezik pozitív hatása. Ezen ellátottaink idős, beteg emberek, akiknek az ebéd feltalálása és esetenként a beteg etetése mindig egy adott időben kell hogy történjen. A feladatellátást ebben az esetben az intézményi autó garantálja.

Gumikesztyű, kézfertőtlenítő áll a gondozónők rendelkezésére a munkavégzéshez.

Adminisztrációs munkájukat saját íróasztaluknál végzik, ahol biztosított a számítógép internet használattal, vezetékes telefon.

Hétfőtől csütörtökig 8-16 óráig, pénteken 8-14 óráig fogadjuk ellátottainkat

Időskorúak nappali ellátása

A nappali ellátás hajléktalan személyek és elsősorban a saját otthonukban élő, tizennyolcadik életévüket betöltött, egészségi állapotuk vagy idős koruk miatt szociális és mentális támogatásra szoruló, önmaguk ellátására részben képes személyek részére biztosít lehetőséget a napközbeni tartózkodásra, társas kapcsolatokra, valamint az alapvető higiéniai szükségleteik kielégítésére.

Az ellátás nyilvántartását a jogszabályban előírt napló napi vezetésével, az NRSZH Tevadmin felületére történő napi jelentéssel biztosítjuk

A főbb gondozási feladatok:

- szabadidős programok szervezése,
- szükség szerint az egészségügyi alapellátás megszervezése, a szakellátásokhoz való hozzájutás segítése,
- hivatalos ügyek intézésének segítése,
- munkavégzés lehetőségének szervezése,
- életvitelre vonatkozó tanácsadás, életvezetés segítése,
- speciális önszerveződő csoportok támogatása, működésének, szervezésének segítése.

Szabadidős programok: sajtótermékek, könyvek, kártya- és társasjátékok, tömegkommunikációs eszközök, rendezvények, ünnepek megtartása.

Intézményünk adottságait kihasználva gyakran szervezünk tavasztól ősziig szalonna sütést a kertben kialakított tűzrakó helyen. Minden kedden klub délutánt tartunk, amit igyekszünk hasznos és élvezetes programokkal megtölteni. Gyakorta hívunk ezeken a napokon külső előadó személyt így sikerül könyv bemutatót, egészségmegőrzésről, természet gyógyászatról szóló előadást szerveznünk. Mindig számíthatunk körzeti megbízottjainkra, akik előadást, bemutatót tartanak az időseknek a betöréses lopások megakadályozására.

Egészségügyi ellátás: felvilágosító előadások szervezése, tanácsadás az egészséges életmódról, mentális gondozás. Rendszeresen fogadjuk ingyenes látás – és hallásszűrő cégek jelentkezését. Örömmel biztosítunk helyet önszerveződő csoportok részére, így állandó összejöveteleit nálunk tartja a Borostyán Nyugdíjas Klub is.

Lehetőség van a személyi higiéniáról való gondoskodásra, tágas zuhanyzót, hajszárítót vehetnek igénybe az ellátottak. Nagy kapacitású mosógépben ruhanemű tisztítására is van mód. Társalgó szobánkat otthonosan rendeztük be, igyekszünk barátságos hangulatot teremteni a környezettel is, hogy csökkentsük az intézményi megjelenést.

A napi eseményekről, a megjelent ellátottakról látogatási és eseménynaplót kell vezetni.

A látogatási és eseménynapló nyilvántartása alapján a gondozási napokat havonta és évente az intézményvezető összesíti. Az ellátás nyilvántartását a jogszabályban előírt dokumentáció vezetésével, az NRSZH Tevadmin felületére történő napi jelentéssel biztosítjuk

Kapcsolattartásra az intézmény vezetékes telefonján van mód: 22/ 597-000

Feladatellátás tárgyi feltételei:

Társalgó valamint pihenő szoba biztosítja az elvonulni vágyók nyugalalmát de rendelkezünk tágas ebédlővel, ami a nagyobb rendezvényeknek, több helyet kívánó programjainknak ad lehetőséget. Társasjátékok, kártyák, lemezjátszó, magnó, nagy képernyős LCD televízió , projektor, kivetítő vászon,

heti – és napilapok, mini könyvtár biztosítják a kikapcsolódást, szórakozást. Mozgáskorlátozottaknak is használható fürdőszoba, hajszárító, mosógép gondoskodik a személyi higiénia megtartásáról. Szabadidős programjainkon való részvételt segíti elő az intézményi gépjármű, amivel lehetőséget biztosítunk az idős, mozgásukban korlátozott vagy intézményünkötől távolabb lakó ellátottaink szállítására. **A nappali ellátás igénybe vehető hétfőtől csütörtökig 8-16 óráig, pénteken pedig 8-14 óráig.**

Család –és gyermekjóléti szolgálat

A szociális vagy mentálhigiénés problémák, illetve egyéb krízishelyzet miatt segítségre szoruló személyek, családok számára az ilyen helyzethez vezető okok megelőzése, a krízishelyzet megszüntetése, valamint az életvezetési képesség megőrzése céljából nyújtott szolgáltatás. Továbbá olyan, a gyermek érdekeit védő speciális személyes szociális szolgáltatás, amely a szociális munka módszereinek és eszközeinek felhasználásával szolgálja a gyermek testi és lelki egészségének, családban történő nevelkedésének elősegítését, a gyermek veszélyeztetettségének megelőzését, a kialakult veszélyeztetettség megszüntetését, illetve a családjából kiemelt gyermek visszahelyezését.

Ennek érdekében az alábbi fő feladatokat végzik a családsegítők:

- Szociális életvezetési és mentálhigiénés tanácsadás biztosítása,
- A családban jelentkező működési zavarok, illetve konfliktusok megoldásának elősegítése,
- Veszélyeztetettséget és krízishelyzetet észlelő jelzőrendszer működtetése,
- A családsegítők közül az intézményvezető által meghatározott személy települési jelzőrendszeri felelős feladatokat lát el, melynek keretében koordinálja a jelzőrendszeri együttműködést és heti rendszerességgel jelentést készít a járásszékhely szerinti Család- és gyermekjóléti Központ felé.
- Együttműködés a járásszékhely szerinti Család- és gyermekjóléti Központtal, szociális és egészségügyi szolgáltatókkal, intézményekkel, oktatási intézményekkel, pártfogói felügyelői és jogi segítségnyújtó szolgálattal, társadalmi szervezetekkel, egyházakkal, magánszemélyekkel, valamint részvételük biztosítása a megelőzésben,
- A gyermeki jogokról és a gyermek fejlődését biztosító támogatásokról való tájékoztatás, a támogatásokhoz való hozzájutás segítése
- Humán jellegű civil kezdeményezések elősegítése, közösség fejlesztő programok szervezése,
- Tanácsadás nyújtása a tartós munkanélkülieknek, a fiatal munkanélkülieknek,
- Információ nyújtása, továbbírányítás (alap- szakellátás) a fogyatékossgal élők, a krónikus betegek, a szenvedélybetegek, a pszichiátriai betegek, a kábítószer problémákkal küzdők, illetve egyéb szociálisan rászorult személyek és családjaik részére.
- A helyben eddig nem biztosított szolgáltatáshoz való hozzáférés , különös tekintettel a pszichiátriai, jogi tanácsadás tekintetében.
- A szociális válsághelyzetben lévő várandós anya támogatása, segítése, tanácsokkal való ellátása,
- Szabadidős programok szervezése a gyermekek számára, családban jelentkező problémák és hiányosságok káros hatásainak enyhítése céljából, illetve ha a programok szervezése a rossz szociális helyzetben lévő szülőnek aránytalan nehézséget okozna,
- Család gondozás a családban jelentkező működési zavarok ellensúlyozására
- A családi konfliktusok megoldásának elősegítése, különösen a válás, a gyermekelhelyezés és a kapcsolattartás esetében,
- Intézményközi munka keretében közreműködik a családok külső támogatórendszerének fejlesztésében, a családokkal kapcsolatban levő intézmények, a társadalmi szervezetek, egyesületek és egyházi szervezetek tevékenységének összehangolásában
- Az ellátás nyilvántartását a jogszabályban előírt dokumentáció vezetésével, az NRSZH Tevadmin felületére történő napi jelentéssel biztosítjuk
- gyermek pszichológus igénybevétele heti 20 órában biztosított a pszichésen sérült gyermekek, családtagok megsegítésére

Az esetkezelés jellege:

- ügyintézés,
- segítő beszélgetés,
- tanácsadás,

- továbbirányítás,
- csoportfoglalkozás szervezése szociális munkás közreműködésével pl.: önismereti csoport, pszichológia tevékenység
- gondozásba vétel,
- családlátogatás,
- természetbeni támogatás,
- szolgáltatás.

Adományozás

Szolgálatunk folyamatosan gyűjt és közvetít használt ruhaneműt, háztartási eszközöket, játékot, bútort, tartós élelmiszert. Kéthetente ingyenes ruha börzét tartunk, ahová várjuk a lakosságot, nemcsak klienseinket. Évek óta karácsony előtt játék gyűjtést szervezünk majd csomagokat készítünk rászoruló családjaink gyermekei számára. Szeretnénk ezzel is megkönnyíteni a nehéz anyagi helyzetben élő családok életét, akiknek sokszor karácsonyi ajándéokra már nem telik. Az intézményi gépjárművel az adományok begyűjtése és a nagyobb háztartási eszközök célzott kiosztása hatékonyabb.

A feladatellátás tárgyi feltételei:

A családsegítők számára biztosított a klienssel történő bizalmas beszélgetéshez szükséges interjú szoba. Irataikat elzárható szekrényben tárolják. Irodáikban személyi számítógép internet elérhetőséggel, vonalas telefon segítik munkájukat. Elérhető számukra projektor, kivetítő vászon a programok szervezéséhez, amit az emeleten található tágas játszó szobában illetve a földszinti ebédlőben tudnak megrendezni. Közlekedésük saját autó használatával utólagos üzemanyag elszámolással van könnyítve. Az intézményi gépjármű használatával klienseink ellátása hatékonyabb és szervezettebb főként a település központjától messzebb vagy a külterületi lakosok esetében.

Klienseink kényelmes várószobában várakozhatnak, ahol játékok, könyvek, folyóiratok szolgálják kényelmüket.

Gyermek pszichológusunk számára biztosított a szeparált gyermekbarát iroda, interjúszoba, ami oldja a hozzá fordulóknak feszültségét.

A család- és gyermekjóléti szolgáltatás igénybe vehető a **családsegítői fogadóóra** idején:

Hétfő: 8-16 óráig

Kedd: Zárt nap, nincs ügyfélfogadás

Szerda: 8-13 óráig

Csütörtök: 13-16 óráig

Péntek: 8-12 óráig

Telefonos kapcsolattartásra az intézmény központi telefonszámán van lehetőség: 22/ 597-000 vagy az intézmény homlokzatán közzétett családsegítői mobilszámon.

4. AZ ELLÁTÁS IGÉNYBEVÉTELÉNEK MÓDJA

Általános igénybevételi szabályok

A szociális alapszolgáltatások igénybevétele önkéntes, az ellátást igénylő, illetve törvényes képviselője szóban vagy írásban beterjesztett kérelmére, indítványára történik. Az intézményvezető saját hatáskörben dönt az igénylő ellátás iránti kérelméről.

Speciális igénybevételi szabályok

a) Család- és a gyermekjóléti szolgálat:

A család- és gyermekjóléti szolgálat esetében az igénybevétel a jelzőrendszeri tagok jelzése alapján is történhet. Az együttműködésre való kötelezés ilyen esetben előfordulhat.

Az észlelő- jelzőrendszer tagjai:

- Járásszékhely szerinti Család-és gyermekjóléti Központ
- Egészségügyi szolgáltatást nyújtók (védőnő, háziorvos, gyermekorvos)

- Személyes gondoskodást nyújtó szolgálat
- Közoktatási intézmények: bölcsőde, óvoda, iskola, nevelési tanácsadó munkatársai
 - a köznevelési intézmények,
 - a rendőrség,
 - az ügyészség,
 - a bíróság,
 - a pártfogó felügyelői szolgálat,
 - az áldozatsegítés és a kárenyhítés feladatait ellátó szervezetek,
 - a menekülteket befogadó állomás, a menekültek átmeneti szállása,
 - az egyesületek, az alapítványok és az egyházi jogi személyek,
 - a munkaügyi hatóság,
 - a javítóintézet,
 - a gyermekjogi képviselő

A jelzés módja lehet:

- Személyes megkeresés – a jelzőrendszeri tag felkeresi a családsegítőt, szolgálatot
- Írásban való megkeresés – esetjelző lapon

b) Étkeztetés, házi segítségnyújtás, nappali ellátás:

Az ellátást igénylőnek a kérelem előterjesztésekor mellékelnie kell a 9/1999. (XI.24.) SzCsM rendelet 1. számú melléklet I. része szerinti orvosi igazolást, valamint ki kell töltenie az 1. számú melléklet II. része szerinti jövedelemnyilatkozatot kivéve ha nappali ellátást étkeztetés nélkül kíván igénybe venni az ellátott. A jövedelemnyilatkozat és a jövedelmet igazoló csatolt dokumentum alapján az intézményvezető jövedelem-igazolást állít ki. Az igazolás a személyi térítési díj következő felülvizsgálatának időpontjáig érvényes.

Az intézményvezető, illetőleg a megállapodás megkötésére feljogosított személy az ellátásra vonatkozó igényt a kézhezvétel napján nyilvántartásba veszi. A nyilvántartás sorszámozott, folyamatosan vezetett, amely az ellátásra vonatkozó igényeket és a megtett intézkedéseket időbeli sorrendben tartalmazza.

A házi segítségnyújtás megkezdése előtt vizsgálni kell a gondozási szükségletet, melyet az ellátott háziorvosával közösen állapít meg az intézményvezető. A vizsgálat célja annak megállapítása, hogy a kérelmező a szolgáltatásra szociálisan rászorul-e és ha igen, akkor az ő esetében szociális segítség vagy személyi gondozás nyújtható, valamint a napi gondozási szükséglet mértékének megállapítása.

Házi segítségnyújtás esetén az egyszerűsített előgondozást végző személy a helyszínen tájékozódik az ellátást igénybe vevő életkörülményeiről, szociális helyzetéről, egészségi állapotáról, valamint mérlegeli, hogy a szolgáltató, illetve intézmény által nyújtott szolgáltatás megfelel-e az igénybe vevő állapotának és szükségleteinek.

Az Szoc.tv. 94/C. § (1) alapján az ellátás igénybevételének megkezdésekor az intézményvezető az ellátást igénylővel, illetve törvényes képviselőjével megállapodást köt.

A megállapodás tartalmazza:

- a.) az igénybevevő nevét, természetes személyi azonosító adatait, címét
- b.) az intézményi ellátás időtartamát (a határozott vagy határozatlan időtartam megjelölését),
- c.) az igénybevevő számára nyújtott szolgáltatások tartalmát,
- d.) a személyi térítési díj megállapítására, fizetésére vonatkozó szabályokat,
- e.) az ellátás kezdetének időpontját
- f.) az ellátás megszüntetésének módját.
- g.) jogorvoslat lehetőségét

Az intézményi jogviszony megszűnése és megszüntetése

a. Az intézményi jogviszony megszűnik

- Határozott idejű megállapodás esetén a megjelölt időtartam lejártával, amennyiben a megállapodás nem kerül meghosszabbításra.
- Az intézmény jogutód nélküli megszűnésével.
- Az ellátott halálával.

b. Az intézményi jogviszony megszüntetése

- A megállapodás írásban megszüntethető a felek közös megegyezésével.
- Az ellátott, illetve kötelezett a megállapodás felmondását írásban, indoklás nélkül kezdeményezheti.

Az intézményvezető az intézményi jogviszonyt felmondással, írásban megszünteti, ha:

- Az ellátott részéről a jogosultság jogszabályi feltételei nem állnak fenn,
- Az ellátott számára másik intézménybe történő elhelyezés indokolt,
- Az ellátott veszélyezteti a szolgálat munkatársának egészségét és testi épségét,
- Az ellátott elköltözik az ellátási területről.
- Az ellátott, a törvényes képviselője vagy a térítési díjat megfizető személy a térítésszám-fizetési kötelezettségnek nem tesz eleget, mert

a) hat hónapon át folyamatosan térítésszám-tartozás áll fenn, és az a hatodik hónap utolsó napján a kéthavi személyi térítési díj összegét meghaladja, és

b) vagyoni, jövedelmi viszonyai lehetővé teszik a térítési díj megfizetését.

Az intézményi jogviszony a felek megegyezése szerinti időpontban, ennek hiányában 15 nap felmondási idővel szűnik meg.

Ha az ellátott vagy törvényes képviselője az intézményi jogviszony megszüntetéssel nem ért egyet, az értesítés kézhezvételétől számított nyolc napon belül az intézmény fenntartójához fordulhat. Ilyen esetben az ellátást változatlan feltételek mellett mindaddig biztosítani kell, amíg a fenntartó határozatot nem hoz.

Az intézményi jogviszony megszűnése, vagy megszüntetése esetén a felek egymással elszámolnak, amely ügylet kiterjed a fizetendő térítési díjakra, és az esetleges hátralékaira, illetve minden olyan dologra, amely az intézményi jogviszony megszűnéséhez, megszüntetéséhez okszerűen kapcsolódik (pl.: ha az ellátott súlyosan megsérti az intézmény házirendjét, stb.).

A jogviszony megszüntetéséről az intézmény vezetője írásos értesítés küld. A felmondási idő 15 nap, kivéve, ha az ellátott vagy törvényes képviselője azonnali hatállyal vagy meghatározott időponttól kéri a jogviszony megszüntetését.

Térítési díj

A térítési díj két díjat foglal magában: az intézményi térítési díjat, és a személyi térítési díjat. A díjmegállapítás folyamatában először az intézményi térítési díjat kell megállapítani, a személyi térítési díj az intézményi térítési díj alapján állapítható meg.

Intézményi térítési díj

Az intézményi térítési díjat az intézmény vezetőjének számításai alapján a fenntartó konkrét összegben állapítja meg.

Az intézményi térítési díjat, a szolgáltatás önköltségének és a szolgáltatáshoz biztosított állami hozzájárulás különbözeteként kell megállapítani. Az önköltség a szolgáltatás közvetlenül, vagy közvetetten felmerült működési költségét, valamennyi személyi és dologi kiadást tartalmazza. Az így megállapított szolgáltatási önköltség év közben egy alkalommal korrigálható.

Szolgáltatási egységen egy főt, ételadagot, szolgáltatási órát, napot stb. kell érteni.

Az intézményi térítési díj összegéről az intézmény szolgáltatását igénybe vevő személyeket, valamint az intézmény ellátási területén élő lakosságot tájékoztatni kell.

Személyi térítési díj

Az étkeztetésért, a házi segítségnyújtásért, családi bölcsőde valamint a nappali ellátásért étkezéssel együtt térítési díjat kell fizetni.

A térítési díjat

- a) az ellátást igénybe vevő jogosult,
- b) a szülői felügyeleti joggal rendelkező törvényes képviselő,
- c) a jogosultnak az a házastársa, élettársa, egyenes-ágbeli rokona, örökbe fogadott gyermeke, örökbe fogadó szülője, akinek családjában az egy főre jutó jövedelem a tartási kötelezettség teljesítése mellett meghaladja az öregségi nyugdíj mindenkori legkisebb összegének kétszeresét,
- d) a jogosult tartását szerződésben vállaló személy,
- e) a jogosult tartására bíróság által kötelezett személy köteles megfizetni (az a)-e) pont alattiak a továbbiakban együtt: kötelezett).

A kötelezett által fizetendő személyi térítési díj összegéről az intézmény vezetője az ellátás igénybevétele után, de legkésőbb az igénybevételtől számított 30 napon belül írásban értesíti a térítési díj fizetésére kötelezettet. A személyi térítési díj nem haladhatja meg az intézményi térítési díj összegét. A térítési díjat konkrét összegben kell megállapítani.

A személyi térítési díj összege a fenntartó rendeletében³ foglaltak szerint létfenntartást veszélyeztető helyzetben illetve különös méltánylást érdemlő esetekben csökkenthető, illetve elengedhető, ha a kötelezett az őt ért elemi kár miatt nem tudja létfenntartását biztosítani.

A személyi térítési díj összege a megállapítás időpontjától függetlenül évente két alkalommal vizsgálható felül és változtatható meg.

A szociális alapszolgáltatás személyi térítési díjának megállapításánál a kötelezett rendszeres havi jövedelme vehető figyelembe.

A személyi térítési díj mellett eseti térítési díj kérhető a külön jogszabály szerinti alapfeladatok körébe nem tartozó szociális szolgáltatásokért, valamint az intézmény által szervezett szabadidős programokért.

Lehetőség van a térítési díj önkéntes megfizetésére, amikor sem jövedelemvizsgálat, sem terhelhetőségi határvizsgálat nem kell. Az önkéntes fizetés lehetősége az Szt. 117/B. §-a szerinti esetben az ellátást igénylő vagy a térítési díjat megfizető más személy az intézményi térítési díjjal azonos személyi térítési díj megfizetését egy év időtartamra - írásos nyilatkozatban - vállalhatja.

A fizetendő személyi térítési díjat a település képviselő-testületének „a szociális ellátásokról” szóló, mindenkor hatályos rendelete szabályozza.

Az ellátást igénybevevő az ellátás megkezdésekor nyilatkozik, hogy más intézménynél, szolgáltatónál igénybe vesz-e valamilyen alapszolgáltatást. Ez a nyilatkozat gyermekjóléti szolgáltatást kivéve minden ellátás esetében kitöltésre kerül.

Kapcsolattartás módja

Az intézmény és az ellátott közötti kapcsolattartás történhet személyesen az intézmény nyitvatartási idejében a Magyar u. 1. szám alatt vagy postai úton.

hétfőtől csütörtökig 8-16 óráig valamint pénteken 8-14 óráig.

Telefonon az intézmény központi telefonszámán: 22/597-000

E-mailben: csaladsegitoetyek@fibermail.hu

5. A SZOLGÁLTATÁSRÓL SZÓLÓ TÁJÉKOZTATÁS HELYI MÓDJA

A szolgáltatás közzétételének módja, formái:

Intézményünk honlapja (www.segitokezetyek.hu)

Etyek település honlapja (www.etyek.hu)

Szórólapok

Helyi sajtó (Etyeki Forrás)

3

A szolgáltatás megkezdése előtt a jogosult és hozzátartozója szóbeli tájékoztatást kap:

- az ellátás tartalmáról és feltételeiről;
- az intézmény által vezetett nyilvántartásokról;
- a panaszjog gyakorlásának módjáról;
- az intézményi jogviszony megszűnésének eseteiről;
- a fizetendő térítési díjról, teljesítési feltételeiről, továbbá a mulasztás következményeiről;
- a jogosult jogait és érdekeit képviselő társadalmi szervezetekről.

A jogosult és hozzátartozója köteles:

- nyilatkozni a tájékoztatásban foglaltak tudomásulvételéről, tiszteletben tartásáról;
 - adatokat szolgáltatni az intézményben e törvény alapján vezetett nyilvántartásokhoz;
 - nyilatkozni, hogy a szociális ellátásra való jogosultság feltételeit és a jogosult, továbbá a közeli hozzátartozó személyazonosító adataiban beállott változásokat haladéktalanul közli az intézmény vezetőjével.
 - nyilatkozni, hogy más intézményben igénybe vesz-e, és ha igen milyen alapszolgáltatást
- A személyes gondoskodást nyújtó szociális intézmény vezetője az ellátottakat tájékoztatja az ellátottjogi képviselő valamint a gyermekjogi képviselő segítségadási lehetőségeiről, az ellátottjogi és gyermekjogi képviselő elérhetőségéről. Ezen elérhetőségeket kifüggeszti az intézmény hirdetőtábláján.

Az ellátott és törvényes képviselője a szolgáltatással kapcsolatos problémáival, észrevételeivel a fenntartó önkormányzathoz fordulhat a kijelölt ügyfélfogadási időben.

Etyek Nagyközség Önkormányzat elérhetősége:

2091 Etyek Körpince köz 4. Telefon: 22/353-633

6. AZ ELLÁTOTTAK ÉS A SZEMÉLYES GONDOSKODÁST VÉGZŐ SZEMÉLYEK JOGAINAK VÉDELMEVEL KAPCSOLATOS SZABÁLYOK

A személyes gondoskodást nyújtó szociális intézmény az általa biztosított szolgáltatást olyan módon végzi, hogy figyelemmel legyen az ellátást igénybe vevőket megillető alkotmányos jogok maradéktalan és teljes körű tiszteletben tartására, különös figyelemmel

- a) az élethez, emberi méltósághoz,
- b) a testi épséghez,
- c) a testi-lelki egészséghez
való jogra.

6.1. Az ellátottak jogai és kötelezettségei:

Jogok:

- Az ellátott személyt semmiféle hátrányos megkülönböztetés nem érheti az ellátás során.
- Az ellátást igénybe vevőt megilleti a személyes adatainak védelme. Az ellátott személyes adatai, élettörténete, egészségi állapota, szociális és anyagi helyzete az intézményi ellátás során (adminisztráció és esetmegbeszélés) bizalmasan kezelendő, betartva az adatvédelemről szóló jogszabályi előírásokat külső információ csak az ellátott vagy törvényes képviselője írásbeli nyilatkozata alapján szerezhető be, belső információ ugyanilyen eljárással adható ki.
- Biztosítani kell az ellátott személy önrendelkezési jogát, mert az ellátott személy saját szükségleteinek meghatározója, döntési joga van az életminőséget befolyásoló kérdésekben.
- Az ellátást igénybe vevő személynek, törvényes képviselőjének joga van az ellátott állapotának felülvizsgálatával kapcsolatos információk megismerésére.
- A szolgáltatással kapcsolatban hiányosság észlelése esetén panasszal fordulhat az intézmény vezetőjéhez. Amennyiben panaszára a szolgálat vezetőjétől nem kap számára elfogadható választ, 15 napon belül írásban a fenntartóhoz fordulhat. Panaszai kivizsgálásában az ellátottjogi képviselő segítheti.

Köteleességek:

- A jogosultságot igazolni kell, aminek érdekében együttműködik ennek vizsgálatával kapcsolatos folyamatban.
- Az ellátott az adataiban, valamint az ellátásra való jogosultság feltételeiben való változásról, továbbá minden olyan körülményről, amely a megállapodásban foglaltak zavartalan teljesítését, illetőleg a személyi térítési díjfizetési kötelezettségét érinti, haladéktalanul tájékoztatja az intézményvezetőt.
- Ellátása érdekében együttműködik a segítségi feladatra kijelölt személyekkel.
- Tájékoztat az ellátását befolyásoló változásokról.

Az ellátottjogi képviselő

Az ellátottjogi képviselő a szolgáltatásban részesülőknak segítséget nyújt jogaik gyakorlásában.

Feladatai:

- a) megkeresésre, illetve saját kezdeményezésre tájékoztatást nyújthat az ellátottakat érintő legfontosabb alapjogok tekintetében, az intézmény kötelezettségeiről és az ellátást igénybe vevőket érintő jogokról,
- b) segíti az ellátást igénybe vevőt, törvényes képviselőjét az ellátással kapcsolatos kérdések, problémák megoldásában, szükség esetén segítséget nyújt az intézmény és az ellátott között kialakult konfliktus megoldásában,
- c) segít az ellátást igénybe vevőnek, törvényes képviselőjének panasz megfogalmazásában, kezdeményezheti annak kivizsgálását az intézmény vezetőjénél és a fenntartónál, segítséget nyújt a hatóságokhoz benyújtandó kérelmek, beadványok megfogalmazásában,
- d) a jogviszony keletkezése és megszűnése kivételével eljárhat az ellátással kapcsolatosan az intézmény vezetőjénél, fenntartójánál, illetve az arra illetékes hatóságnál, és ennek során - írásbeli meghatalmazás alapján - képviselheti az ellátást igénybe vevőt, törvényes képviselőjét,
- e) az intézmény vezetőjével történt előzetes egyeztetés alapján tájékoztatja a szociális intézményekben foglalkoztatottakat az ellátottak jogairól, továbbá ezen jogok érvényesüléséről és a figyelembevételéről a

szakmai munka során,

f) intézkedést kezdeményezhet a fenntartónál a jogszabálysértő gyakorlat megszüntetésére,

g) észrevételt tehet az intézményben folytatott gondozási munkára vonatkozóan az intézmény vezetőjénél,

Az ellátottjogi képviselő jogosult

a) a szociális szolgáltató vagy intézmény működési területére belépni,

b) a vonatkozó iratokba betekinteni, azokról másolatot készíteni, az intézmény működésére vonatkozó dokumentumokat megismerni,

c) a szolgáltatást nyújtó személyekhez és az ellátottakhoz kérdést intézni, velük megbeszélést, egyeztetést kezdeményezni és folytatni.

Az ellátottjogi képviselő köteles az ellátást igénybe vevőre vonatkozó és tudomására jutott orvosi titkot megtartani, és az ellátást igénylő személyes adatait a vonatkozó jogszabályok szerint kezelni.

Az intézmény **ellátott jogi képviselője: Filotásné Ugrics Katalin** Elérhetősége: ugrics.katalin@obdk.hu
Telefon: 06-20-4899-527

Gyermekjogi képviselő

A gyermekvédelmi gondoskodásban részesülő gyermekek védelme, és a gyermek jogai megismerésében és érvényesítésében való segítségnyújtás érdekében gyermekjogi képviselő működik.

Fejér megyében ezen feladatokat **Makara Melinda** gyermekjogi képviselő látja el, akinek elérhetősége makara.melinda@obdk.hu telefonon: 06-20-4899-621.

A gyermekjogi képviselő feladatai:

Segít a gyermeknek a panasz megfogalmazásában, kezdeményezheti annak kivizsgálását.

Segít a gyermeknek az állapotának megfelelő ellátáshoz való hozzájutásban, a gyermekjóléti szolgálat esetmegbeszélésén, a szakszolgálat elhelyezési értekezletén az ezzel kapcsolatos megjegyzések, kérdések megfogalmazásában.

Jogszabályban meghatározott esetben eljár a gyermek szülője vagy más törvényes képviselője, a fiatal felnőtt, valamint a gyermek-önkormányzat felkérése alapján.

A gyámhivatal kirendelése alapján képviseli a gyermeket a nevelési felügyelettel kapcsolatos eljárásban.

A gyermekjogi képviselő jogosult a gyermekjóléti, illetve a gyermekvédelmi szolgáltató tevékenységet végző működési területén tájékoztatást, iratokat, információkat kérni és a helyszínen tájékozódni.

Fentiekén túl a gyermekjogi képviselő figyelemmel kíséri az óvoda, az iskola, a kollégium és a pedagógiai szakszolgálat intézményeiben folyó gyermekvédelemmel kapcsolatos tevékenységet, segíti a gyermeki jogok érvényesülését.

A gyermekjogi képviselő indokolt esetben megkeresi az említett intézmények fenntartóját, illetve szükség szerint a gyermek érdekében a gyámhatóságnál eljárást kezdeményez.

6.2. A személyes gondoskodást végző személyek jogai és kötelezettségei:

Jogok: Az intézménynek és a fenntartónak biztosítania kell:

- a megfelelő munkavégzési körülményeket
- a munkavégzéssel kapcsolatos megbecsülést
- az emberi méltóság és a személyiségi jogok tiszteletben tartását
- az elvégzett munka elismerését
- a szakmai ismeretek folyamatos továbbfejlesztésének lehetőségét.

A személyes gondoskodást végző személyek a munkájuk során felmerülő panasszal szóban és írásban is a fenntartó képviselőjéhez fordulhatnak panaszuk kivizsgálásáért. (Etyek Nagyközség Polgármestere 2091 Etyek Körpince köz 4.)

A szociális szolgáltatás elvégzése megtagadható:

- ha az igénylő által kért szolgáltatás jogszabályba, illetve szakmai szabályba ütközik,
- ha saját egészségügyi állapota vagy egyéb gátló körülmény következtében fizikailag alkalmatlan (nem képes) az ellátásra,
- ha az ellátott súlyosan megsérti az együttműködési kötelezettséget.

Az intézmény munkatársai közfeladatot ellátó személyeknek minősülnek.

Köteleességek:

A vezető köteles:

- A problémák megbeszélésére soron kívül lehetőséget biztosítani.
- A panaszügyek kivizsgálását azonnal megkezdeni.
- Írásban tett panaszbejelentést - a probléma kivizsgálását követően azonnal (de legkésőbb 5 napon belül) - írásban megválaszolni, az ellátottak által - akár szóban, akár írásban - tett panaszbejelentésről a fenntartót tájékoztatni.

A szociális szolgáltatást végző köteleességei:

- Tevékenységét a hatályos jogszabályok és szakmai szabályok szerint végzi.
 - A munkáját a tőle elvárható legnagyobb szakértelemmel és gondossággal, a munkájára vonatkozó szabályok, előírások és utasítások szerint végzi.
 - A kapott tárgyi eszközökért felelősséget vállal.
 - Munkatársaival együttműködik.
 - A munkája során tudomására jutott alapvető információkat megőrzi.
 - Köteles az adatvédelmi törvény betartására, büntetőjogi felelőssége tudatában.
 - Az ellátottnak kölcsön pénzt nem adhat, tőlük ajándékot, pénzt el nem fogadhat.
 - Köteles az ellátott személyiségét, méltóságát, jogait és önrendelkezését tiszteletben tartani, valamint egyéni igényeit és szükségleteit, aktuális állapotát, életkorát, képességeit és készségeit figyelembe venni.
- A szociális szolgáltatást végző személy, valamint közeli hozzátartozója [a Polgári Törvénykönyvről szóló 1959. évi IV. törvény (a továbbiakban: Ptk.) 685. § b) pontja] az ellátásban részesülő személlyel tartási, életjáradéki és öröklési szerződést az ellátás időtartama alatt - illetve annak megszűnésétől számított egy évig - nem köthet.

- Betartja a Szociális Munka Etikai Kódexét.

A SZAKMAI PROGRAM MEGVALÓSULÁSÁNAK VÁRHATÓ HATÁSAI

- a küldetésben és az értékekben megfogalmazott alapelvek érvényesülése, a helyi szociálpolitikához kötődő döntések, a működés átláthatósága;
- a szociális szolgáltatások, szükségletetek és költségek kiszámíthatósága;
- tudatos és tervezhető ágazati szolgáltatás- és minőségfejlesztés;
- a ráfordítások és források harmonizálása, a hatékonyság és a bevételek növelése;
- szociális ágazaton belüli széttagoltság csökkenése, ezáltal a lakossági szükségletek eredményesebb kezelése;

- a helyi szociálpolitika nyitott rendszerként való működése;
- a különböző érdekek eredményes egyeztetése és beépítése a döntéshozatali mechanizmusokba
- a konfliktushelyzetek jelentős részének megelőzése, elkerülése;
- a helyi szociálpolitika elismertebbé válása a társadalmi és fenntartói megítélés, illetve a szakmai és etikai követelmények szempontjából;
- a helyi jóléti rendszer fenntartható fejlődése;
- a szolgáltatások színvonalának emelkedése, szakmai munka javulása;
- szociális közigazgatás hatékonyabb működése;
- a szociális érzékenység növelése;
- a település szellemi erejének, a különböző szakemberek együttműködési készségének aktivizálása.

Soósné Kurucz Ágnes
intézményvezető

Záradék:

A szakmai programot jóváhagyta:

Etyek Község Önkormányzatának Képviselő-testülete a 355/2012. (XI.22) számú határozatával.
2012. November 23.

A módosítást jóváhagyta :

Etyek Nagyközség Önkormányzatának Képviselő- testülete a 180/2013. (VI.26.) számú határozatával.
2013. Június 26.

dr. Ivanyik Andrea
jegyző

A módosítást jóváhagyta :

Etyek Nagyközség Önkormányzatának Képviselő- testülete a 260/2013. (IX.25.) számú határozatával.
2013. szeptember 25.

dr. Ivanyik Andrea
jegyző

A módosítást jóváhagyta :

Etyek Nagyközség Önkormányzatának Képviselő- testülete a 305/2013(XI.22.) számú határozatával.
2013. november 22.

dr. Ivanyik Andrea
jegyző

A módosítást jóváhagyta :

Etyek Nagyközség Önkormányzatának Képviselő- testülete a 169/2014.(V.21.) számú határozatával.

2014. május 21.

*dr. Ivanyik Andrea
jegyző*

A módosítást jóváhagyta :

Etyek Nagyközség Önkormányzatának Képviselő- testülete a 238/2015.(IX.23.) számú határozatával.

2015. szeptember 23.

*dr. Ivanyik Andrea
jegyző*

A módosítást jóváhagyta :

Etyek Nagyközség Önkormányzatának Képviselő- testülete a 23/2016 (I.21.) számú határozatával.

2016. január

*dr. Ivanyik Andrea
jegyző*

A módosítást jóváhagyta :

Etyek Nagyközség Önkormányzatának Képviselő- testülete a _____ számú határozatával.

2016. augusztus

A Szakmai Program 2017. január 1-től lép hatályba

*dr. Ivanyik Andrea
jegyző*

Segítő Kéz Szociális Alapszolgáltató Intézmény
Idősek Klubja
H Á Z I R E N D J E

A házirend célja, hogy meghatározza az intézmény belső rendjét és tájékoztasson az alapvető szabályokról. A házirend iránymutató, megköveteli a közösségi lét általános szabályainak megtartását, az intézményi vagyon védelmét, az ellátottak és a dolgozók egymás iránti kölcsönös megbecsülését. A dolgozók szakmai munkájukat ennek szellemében kötelesek végezni.

A házirend hatálya kiterjed az intézmény által biztosított ellátást igénybe vevő valamennyi gondozottra, az intézmény alkalmazottaira, az intézménynél munkát végző külső szervek dolgozóira, az intézményben tartózkodó látogatókra és az intézményben tartózkodó valamennyi egyéb személyre.

Az intézmény megnevezése és címe:

Segítő Kéz Szociális Alapszolgáltató Intézmény

2091 Etyek Magyar u. 1.

Tel.: /22/ 597-000

Engedélyezett férőhelyek száma: **47 fő**

Nyitvatartási idő: **hétfő – csütörtök: 8.00 – 16.00 óráig**

péntek: 8.00 – 14.00 óráig

szombat – vasárnap: szünnap

Az igénybevétel rendje

A szociális szolgáltatás igénybevétele önkéntes, az ellátást igénylő, illetve törvényes képviselője szóban vagy írásban beterjesztett kérelmére, indítványára történik.

Az intézményvezető saját hatáskörben dönt az igénylő ellátás iránti kérelméről.

Az ellátást igénylőnek a kérelem előterjesztésekor mellékelnie kell a 9/1999. (XI.24.) SzCsM rendelet 1. számú melléklet I. része szerinti **orvosi igazolást**, valamint ki kell töltenie az 1. számú melléklet II. része szerinti **jövedelemnyilatkozatot**, amennyiben az ellátásához étkeztést is igénybe vesz.

A jövedelemnyilatkozat és a jövedelmet igazoló csatolt dokumentum alapján az intézményvezető **jövedelem-igazolást** állít ki. Az igazolás a személyi térítési díj következő felülvizsgálatának időpontjáig érvényes.

Az ellátás igénybevételének megkezdésekor az intézményvezető az ellátást igénylővel, illetve törvényes képviselőjével **megállapodást köt**. A megállapodás tartalmazza:

- a) az intézményi ellátás időtartamát (a határozott vagy határozatlan időtartam megjelölését),
- b) az intézmény által nyújtott szolgáltatások formáját, módját, körét,
- c) a személyi térítési díj megállapítására, fizetésére vonatkozó szabályokat,
- d) az ellátás kezdetének időpontját
- e) az ellátás megszüntetésének módját.

Az intézményi jogviszony megszűnése és megszüntetése

a. A megállapodás megszűnik

- Határozott idejű megállapodás esetén a megjelölt időtartam lejártával, amennyiben a megállapodás nem kerül meghosszabbításra.
- Az intézmény jogutód nélküli megszűnésével.
- Az ellátott halálával.

Az intézményvezető az intézményi jogviszonyt felmondással, írásban megszünteti, ha:

- Az ellátott részéről a jogosultság jogszabályi feltételei nem állnak fenn,

- Az ellátott számára másik intézménybe történő elhelyezés indokolt,
- Az ellátott veszélyezteti a szolgálat munkatársának egészségét és testi épségét,
- Az ellátott elköltözik az ellátási területről.
- Az ellátott, a törvényes képviselője vagy a térítési díjat megfizető személy a térítésdíj-fizetési kötelezettségnek nem tesz eleget, mert

a) hat hónapon át folyamatosan térítésdíj-tartozás áll fenn, és az a hatodik hónap utolsó napján a kéthavi személyi térítési díj összegét meghaladja, és

b) vagyoni, jövedelmi viszonyai lehetővé teszik a térítési díj megfizetését.

b. A megállapodás megszüntetése

- A megállapodás írásban megszüntethető a felek közös megegyezésével.
- Az ellátott, illetve kötelezett a megállapodás felmondását írásban, indoklás nélkül kezdeményezheti.

Ha a megállapodás felmondásának jogszerűségét bármely fél vitatja, panasza kivizsgálásáért a fenntartóhoz fordulhat (Etyek Nagyközség Önkormányzat 2091 Etyek Körpince köz 4.) A megállapodás megszűnése, vagy megszüntetése esetén a felek egymással elszámolnak, mely ügylet kiterjed a fizetendő térítési díjakra, az esetleges hátraléokra, illetve minden olyan dologra, amely a megállapodás megszűnéséhez, megszüntetéséhez okszerűen kapcsolódik.

A jogviszony megszüntetéséről az intézmény vezetője írásos értesítés küld. A felmondási idő 15 nap, kivéve, ha az ellátott vagy törvényes képviselője azonnali hatállyal vagy meghatározott időponttól kéri a jogviszony megszüntetését.

Ha az intézmény által kezdeményezett megszüntetéssel a jogosult, illetve törvényes képviselője nem ért egyet, az értesítés kézhezvételétől számított 8 napon belül az intézmény fenntartójához fordulhat.

Szolgáltatások

A klubban igénybe vehető szolgáltatások:

- tisztálkodási, mosási, vasalási, varrási lehetőség
- televízió, videó, rádió, CD, lemezjátszó, magnó használata
- sajtótermékek (napilapok, heti lapok)
- könyvek, társasjátékok, kártya használata
- felvilágosító előadásokon való részvétel
- szabadidős programokon való részvétel
- vérnyomásmérés és testsúly ellenőrzés
- szobakerékpár használata
- hivatalos ügyek intézésének segítése

Étkezés

A klubtagok napi rendszerességgel étkezést is igényelhetnek.

Az ebéd 12.00- 13.30 órakor fogyasztható el.

Az étkezések helyszíne a korábbi Hungarovin étterem (2091 Etyek Körpince köz 6.)

Étkeztetés igénylése esetén az étkezésért térítési díjat kell fizetni. Ha az ellátást betegség vagy más ok miatt a jogosult nem kívánja igénybe venni, a távolmaradást a gondozónőnek legalább egy munkanappal a távolmaradást megelőzően írásban, szóban, vagy telefonon jelenteni szükséges. Ennek elmulasztása esetén az igénybe nem vett étkezés térítési díját meg kell fizetnie.

Az étkeztetésért fizetendő térítési díjat utólag, a tárgy hónapot követő hónap 10-ig készpénzzel lehet befizetni.

Egyéb szolgáltatások

Az intézmény az ellátást igénybevevő számára heti két mosáshoz biztosít mosóport és öblítő szert. A mosógép használatához a gondozó segítséget nyújt.

Varrási, javítási munkákhoz varrógép használata gondozói felügyelet mellett biztosított.

A fürdésben, hajmosásban, hajszárító használatában a gondozónő igény szerint segítséget nyújt.

A sajtótermékeket időbeni korlátozás nélkül mindenki olvashatja.

Videó, rádió, CD lemezjátszó, magnó és televízió a kulturális program szerint, ill. napirend szerint használható, a gondozó felügyelete mellett.

A szervezett programok nyitottak, azon minden klubtag önkéntesen részt vehet.

A szobakerékpár használata előtt a vérnyomás ellenőrzése kötelező, a szobakerékpárt csak gondozónő jelenlétében használhatják a klubtagok.

Társas kapcsolatok ápolása

A klub nyílt intézmény. A klubtagok barátait, rokonaikat – a házirend betartása mellett – a klubvezető tudtával fogadhatják, de azok a klub szolgáltatásait nem vehetik igénybe.

Előzetes bejelentés esetében a rendezvényeken az ellátottak barátai és rokonai is részt vehetnek.

Magatartási szabályok

A klubtag közösséget zavaró viselkedése esetén az intézmény vezetője a jogszabályi előírásoknak megfelelően jár el. A fegyelemsértés ismételt előfordulása esetén, az esetben közösséget zavaró magatartás, házirend ismételt súlyos megsértése és megszegése miatt az intézményi jogviszony megszüntethető.

Az idősök klubjában okozott szándékos rongálásért a kárt okozó anyagi felelősséggel tartozik.

A klubban szeszes italt fogyasztani nem lehet.

Dohányozni csak az intézmény kapujától mért 5 m-es körzeten kívül, az utcán lehet.

A jogosultak jog- és érdekvédelme:

Az intézmény az általa biztosított szolgáltatásokat az ellátást igénybe vevőket megillető alkotmányos jogok maradéktalan és teljes körű tiszteletben tartásával nyújtja, különös figyelemmel

a) az élethez, emberi méltósághoz,

b) a testi épséghez,

c) a testi-lelki egészséghez

való jogra.

Jogok:

• Az ellátott személyt semmiféle hátrányos megkülönböztetés nem érheti az ellátás során.

• Az ellátást igénybe vevőt megilleti személyes adatainak védelme, élettörténete, egészségi állapota, szociális és anyagi helyzete az ellátás során bizalmasan kezelendő, betartva az adatvédelemről szóló jogszabályi előírásokat;

• Biztosítani kell az ellátott személy önrendelkezési jogát, mert az ellátott személy saját szükségleteinek meghatározója, döntési joga van az életminőséget befolyásoló kérdésekben.

• Az ellátást igénybe vevő személynek, törvényes képviselőjének joga van az ellátott állapotának felülvizsgálatával kapcsolatos információk megismerésére.

• A szolgáltatással kapcsolatban hiányosság észlelése esetén az ellátott panasszal fordulhat az intézmény vezetőjéhez. Amennyiben a vezető panaszra adott válasza számára nem elfogadható, 15 napon belül írásban a fenntartóhoz fordulhat.

• Panaszának kivizsgálásában az ellátottjogi képviselő segítségét kérheti.

Kötelességek:

- A jogosultságot igazolni kell, aminek érdekében együttműködik az ennek vizsgálatával kapcsolatos folyamatban.
- Az adataiban, valamint az ellátásra való jogosultság feltételeiben bekövetkezett változásról, továbbá minden olyan körülményről, ami a megállapodásban foglaltak zavartalan teljesítését, illetőleg a személyi térítési díj fizetési kötelezettségét érinti, haladéktalanul tájékoztatja az intézményvezetőt.
- Ellátása érdekében együttműködik a segítségi feladatra kijelölt személyekkel.

Az ellátottjogi képviselő

Az ellátottjogi képviselő a szolgáltatásban részesülőknek segítséget nyújt jogaik gyakorlásában. Feladatai:

a) megkeresésre, illetve saját kezdeményezésre tájékoztatást nyújthat az ellátottakat érintő legfontosabb alapjogok tekintetében, az intézmény kötelezettségeiről és az ellátást igénybe vevőket érintő jogokról,

b) segíti az ellátást igénybe vevőt, törvényes képviselőjét az ellátással kapcsolatos kérdések, problémák megoldásában, szükség esetén segítséget nyújt az intézmény és az ellátott között kialakult konfliktus megoldásában,

c) segít az ellátást igénybe vevőnek, törvényes képviselőjének panaszja megfogalmazásában, kezdeményezheti annak kivizsgálását az intézmény vezetőjénél és a fenntartónál, segítséget nyújt a hatóságokhoz benyújtandó kérelmek, beadványok megfogalmazásában,

d) a jogviszony keletkezése és megszűnése kivételével eljárhat az ellátással kapcsolatosan az intézmény vezetőjénél, fenntartójánál, illetve az arra illetékes hatóságnál, és ennek során - írásbeli meghatalmazás alapján - képviselheti az ellátást igénybe vevőt, törvényes képviselőjét,

e) az intézmény vezetőjével történt előzetes egyeztetés alapján tájékoztatja a szociális intézményben foglalkoztatottakat az ellátottak jogairól, továbbá ezen jogok érvényesüléséről és a figyelembevételéről a szakmai munka során,

f) intézkedést kezdeményezhet a fenntartónál a jogszabálysértő gyakorlat megszüntetésére,

g) észrevételt tehet az intézményben folytatott gondozási munkára vonatkozóan az intézmény vezetőjénél,

Az ellátottjogi képviselő köteles az ellátást igénybe vevőre vonatkozó és tudomására jutott orvosi titkot megtartani, és az ellátást igénylő személyes adatait a vonatkozó jogszabályok szerint kezelni.

Az intézmény ellátott jogi képviselője: **Filotásné Ugrics Katalin** Elérhetősége: ugrics.katalin@obdk.hu
Telefón: 06-20-4899-527

Etyek, 2016. augusztus

Soósné Kurucz Ágnes
intézményvezető

*„Minden gondolatunk, minden tervünk azt célozza:
hogy lehetne benneteket vidámabbá, életrevalóbbá,
műveltebbé, derekabbá tenni.”
/Karácsony Sándor/*

Segítő Kéz Szociális Alapszolgáltató Intézmény
2091 Etyek Magyar u.1.

CSALÁDI BÖLCSŐDE
Szakmai Program
2016.

Készítette: Soósné Kurucz Ágnes
Intézményvezető

Etyek, 2016. augusztus

TARTALOMJEGYZÉK

Bevezetés	35
Intézmény bemutatása	35
Szolgáltatás célja, feladata	37
Szakmai program konkrét bemutatása, nyújtott szolgáltatáselemek, tevékenységek leírása, kapacitás	38
Intézményi jogviszony	45
Gyermekek jogainak védelmével kapcsolatos szabályok, panaszjog	46
Szakmai program megvalósulásának várható hatásai	47

BEVEZETÉS

A település bemutatása

Etyek Fejér megye szélén található lakosságát tekintve (4402 fő)⁴ közepes méretű nagyközség. Földrajzi elhelyezkedése kedvező, mert közel van a fővároshoz mégis megőrizte vidéki hangulatát. Budapest közelsége magával vonzza az itt élő emberek napi ingázását, amihez kedvező lehetőséget nyújt a távolsági buszjáratok gyakori indulása. Etyeken, az elmúlt években több lakópark is kialakításra került, ami vonzó lakóhellyé vált a fiatal házaspárok körében. Ennek hatására természetesen emelkedik a születések száma. Az itt élő fiatalok lakosság döntő többsége budapesti középiskolába jár. A település földrajzi elhelyezkedése azonban némely esetben hátrányt is jelent, hisz megyeszékhelyünk a településtől messzebb fekvő Székesfehérvár, így nyugdíjügyekben, adóhatósági ügyekben, szakértői vizsgálatok kapcsán illetve egyéb más hivatalos és személyes ügyintézés alkalmával messzebbre kell utaznia az itt élő lakosoknak. Járási hivatalunk a közeli Bicskén található de a menetrendszerinti buszjáratok ritkábban közlekednek.

Etyek meghatározó bortermő vidék, amit a település igyekszik is kihasználni összekapcsolva a vendéglátással, turizmussal ezzel is munkát biztosítva az itt élő emberek számára. Azonban az sajnos elmondható, hogy az itt élő lakosoknak csak kisebb hányadát képes foglalkoztatni a mezőgazdaság. Idénymunkák idején viszont megnő az alkalmi munkavállalók száma.

A településen általános iskola működik (340 fő gyermek)⁵, gyönyörű, új építésű óvoda várja az oda járó gyermekeket. Bölcsőde nem működik Etyeken, ellenben a kedvezőtlen gazdasági helyzet miatt, számos édesanya dönt, illetve döntene úgy, hogy gyermeke 2 éves korában,- mikor lejár a gyed - visszamenne dolgozni. A településen évek óta működik piaci alapon működő családi napközi. 2013 évi nyitásunk óta folyamatosan tapasztaljuk, hogy nagy igény jelentkezik a családok részéről, az óvodáskor előtti gyermekek napközbeni felügyeletére. A művészeti iskola komoly hagyományokra tekint vissza és mind képzőművészeti, hangszeres, népi ének valamint néptánc tagozatára járó gyermekek színvonalas versenyeken szerepelnek, nagyon jó eredménnyel. Közművelődési feladatokat a község könyvtára látja el, ahol külön gyermek olvasó – és kölcsönző részleg is található. Védőnői szolgálat 2 fő védőnővel működik és biztosított a két házi orvost, fogorvost kívül gyermekorvos is a településen.

Etyek számos különféle aktív civil szervezettel rendelkezik ezzel is bizonyítva, hogy erős a településen a közösségi szellem, a tenni akarás.

1. AZ INTÉZMÉNY BEMUTATÁSA

A település szociális ellátása 1994 óta működik jelenlegi helyén. Korábban idősök klubját és házi gondozást majd étkeztetést látott el az akkori intézmény. 1997 évtől önálló családsegítő látta el a gyermekjóléti szolgálat feladatait függetlenül a szociális ellátásoktól. 2000. január 1-vel a környező 6 település Társulást alakított kezdetben a családsegítő és gyermekjóléti szolgálat feladatellátására Családsegítő és Gyermekjóléti Központ Társulás néven. Változás 2007-ben következett be , amikor a Segítő Kéz Szociális Központ beintegrálódott a Társulásba és immár a környező településeken is ellátta a szociális alapszolgáltatásokat és a gyermekjóléti szolgálat feladatait. A Társulás 2012. december 31-i megszűnését követően 2013. január 1-től, mint Segítő Kéz Szociális Alapszolgáltató Intézmény biztosítjuk Etyek lakosainak az ellátást.

Uniós pályázati forrásból az intézmény átépítése és felújítása szinte teljes körűen megtörtént. Az egyébként is a település frekvenciáltabb, központi részén található épület immár akadálymentesített is. A szolgáltatásainkhoz való hozzáférést segíti fogyatékkal élő lakosaink számára a lift, 2 mozgássérült fürdőszoba, kapaszkodók, braille írással szövegezett eligazító táblák, stb. Az épület minden tekintetben alkalmas arra, hogy a személyes gondoskodás keretében biztosíthassuk az intimitást, diszkréciót.

⁴ 2011.12.31. KSH

⁵ 2012.szeptemberi adat

Ugyanakkor lehetőség van önszerveződő csoportok programjainak, előadások, gyermek foglalkozások megtartására is. Az épület tetőterében kerül kialakításra a családi bölcsőde, melyet lépcsőn és személyi emelővel is meg lehet közelíteni, gondolva a mozgásukban akadályozott szülőkre. Tágas előtér szolgál a gyermekek öltöztetésére, személyes holmijaik elhelyezésére. Az előtér beugró helységében van lehetőség a gyermekek étkeztetésére, ahol alacsony asztalok és székek állnak rendelkezésre. A foglalkoztató csoportszoba tágas, természetes megvilágítású, ahol megoldott a helység szellőztetése. Az erős napfény kizárása sötétítő függönnyel történik. A helység melegburkolattal ellátott, a nyitott polcok a gyermekek biztonsága érdekében falhoz erősítettek. A csoportszobából nyílik a közös mosdó valamint abból nyílik a két szeparált illemhely. Családi bölcsődénkhez teakonyha tartozik valamint intézményen belül melegítő konyha áll rendelkezésre, ahonnan tálalókocsin a lifttel szállítjuk fel az ennivalót.

Az intézmény megnevezése:

Segítő Kéz Szociális Alapszolgáltató Intézmény

Az intézmény működési területe:

Etyek Nagyközség közigazgatási területe

Az intézmény ágazati azonosítója: S0061749

Alaptevékenysége, kormányzati funkciók szerinti besorolása:

102031 Idősek, demens betegek nappali ellátása

104030 Gyermekek napközbeni ellátása

104042 Család- és gyermekjóléti szolgáltatások

107051 Szociális étkeztetés

107052 Házi segítségnyújtás

Az intézmény székhelye: 2091 Etyek Magyar u. 1.

Az intézmény fenntartója: Etyek Nagyközség Önkormányzata 2091 Etyek Körpince köz 4.

Családi bölcsőde működésének jogi keretei

- 1997. évi XXXI. törvény a gyermekek védelméről és a gyámügyi igazgatásról
- 1952. évi IV. törvény a házasságról, a családról és a gyámságról
- 259/2002. (XII. 18.) Korm. rendelet a gyermekjóléti és gyermekvédelmi szolgáltatótevékenység engedélyezéséről, valamint a gyermekjóléti és gyermekvédelmi vállalkozói engedélyről
- 235/1997. (XII. 17.) Korm. rendelet a gyámhatóságok, a területi gyermekvédelmi szakszolgálatok, a gyermekjóléti szolgálatok és a személyes gondoskodást nyújtó szervek és személyek által kezelt személyes adatokról
- 133/1997. (VII. 29.) Korm. rendelet a személyes gondoskodást nyújtó gyermekjóléti alapellátások és gyermekvédelmi szakellátások térítési díjáról és az igénylésükhöz felhasználható bizonyítékokról
- 15/1998. (IV. 30.) NM rendelet a személyes gondoskodást nyújtó gyermekjóléti, gyermekvédelmi intézmények, valamint személyek szakmai feladatairól és működésükről

Missziós nyilatkozat

A Családi bölcsőde működési célja, a szolgáltatást igénybe vevő szülők számára, lehetővé tenni, hogy gyermekük felügyeletét megoldva munkát vállalhassanak. Célunk, hogy családias, meleg, barátságos légkörben, személyre szóló, differenciált bánásmóddal járuljunk hozzá a gyermekek személyiségének kibontakozásához.

Elsődleges feladatunknak tekintjük, hogy nyugodt, derűs, kiegyensúlyozott háttérrel biztosítsunk a gyermekek önfelelt, értelmes játékának, mindennapi tevékenységének.

2. A SZOLGÁLTATÁS CÉLJA, FELADATA

A családi bölcsőde a gyermekjóléti alapellátás része, a gyermekek törvényben rögzített napközbeni ellátásának, bölcsődei ellátásának keretében biztosított formája, hogy az ellátást igénybe vevő szülőknek lehetővé tegyük gyermekük felügyeletét megoldva munkát vállalhassanak. Családi bölcsődénk 7 fő, 1,5-3 éves korú kisgyermek ellátásáról kíván gondoskodni, amihez a személyi és tárgyi feltételek adottak. A családi bölcsőde az alapellátáson túl nem tervez egyéb szolgáltatást. Sajátos nevelési igénnyel bíró kisgyermek ellátását nem tudjuk vállalni. Az ellátásunkat igénybevevő családoknak nyújtunk segítséget abban, hogy gyermekeiket egy biztonságot nyújtó, kis létszámú –maximum 7 fő-, családi környezetben helyezhessék el. A családi bölcsődénk fő minőségi célkitűzése, hogy a hozzánk érkező gyermekek egyénre szabott, szeretetteljes gondoskodásban részesüljenek és azt a derűs, biztonságot nyújtó, nyugalmas légkört tapasztalják meg, amit otthon megszoktak. Emellett az egyénre szabott fejlesztő foglalkozások hatására testük, személyiségük megfelelőképpen fejlődjön. Kiemelt feladatunknak tekintjük a környezettudatosságra és az egészséges életmódra nevelést, magyar nyelv megszerettetését, a testmozgást, a zenei- és művészeti nevelést, a helyes táplálkozási szokások elsajátítását, az érzelmi fejlesztést és szocializálódást.

A gyermekek korának és személyiségének figyelembe vételével látjuk el feladatunkat, tiszteletben tartva a családok egymástól eltérő értékrendjét, a gyermekek egyéniségét. A családban nevelkedő gyermekek számára nyújtunk életkoruknak megfelelő nappali felügyeletet, gondozást, nevelést, étkezést és bátorítjuk önálló kezdeményezéseiben. A családi bölcsőde alacsony csoportlétszáma feltétlen előnyt jelent a gondjainkra bízott gyermekek számára mert lehetővé teszi:

1. az egyénre szabott foglalkozást,
2. a differenciált fejlesztést,
3. az egyéni igények és szükségletek figyelembevételét,
4. az egyéni fejlődési ütem fokozott figyelembevételét,
5. a fertőzőes megbetegedések ritkábbak, mint a nagyobb létszámú gyermekközösségben,
6. családi körülmények megkönnyítik a szülőktől való elszakadást.

Működési célunk, hogy

- a szolgáltatást igénybe vevő szülők számára, lehetővé tegyük, hogy gyermekük felügyeletét megoldva munkát vállalhassanak.
- családi, meleg, barátságos, biztonságot nyújtó, szeretetteljes légkörben, személyre szóló, differenciált bánásmóddal foglalkozunk a gyerekekkel egy olyan nagycsaládot mintázva, ahol az anya állandóan jelen van, és minden gyerek számíthat rá. Célunk, hogy a bölcsődébe járó gyerekek részére biztosítsuk a harmonikus testi-lelki fejlődés feltételeit.
- lehetőséget biztosítsunk a gyermeki személyiség teljes kibontakoztatása az alapvető emberi és szabadságjogok tiszteletben tartásával, családi hangulatban. A családi bölcsődében koruknak és személyiségüknek megfelelően gondoskodunk a gyerekekről, lehetőség szerint rugalmasan alkalmazkodva a szülők kéréseihez

Feladatunkat a Bölcsődei Nevelés- Gondozás Országos Alapprogramjában foglaltak alapján végezzük.

Szakmai helyzetelemzés:

A családi napközi szolgáltatás 2013. évi bevezetésének célja volt, hogy az Önkormányzat szélesítse a szociális és gyermekjóléti ellátást biztosító intézmény-hálózatot, alternatív ellátási formát biztosítson a bölcsődés korú gyermekek számára, elősegítse a kisgyermekes szülőket, főként az anyák munka világába történő visszalépésének lehetőségét, és erősítse a szociális hálót. A szolgáltatás nagy sikerrel működik, a törvényi változások kapcsán családi napközink 2017. január 1-től családi bölcsődeként működik tovább.

3. A SZAKMAI PROGRAM KONKRÉT BEMUTATÁSA, A NYÚJTOTT SZOLGÁLTATÁSELEMEK, TEVÉKENYSÉGEK LEÍRÁSA, KAPACITÁS **A BÖLCSŐDEI NEVELÉS ALAPELVEI BÖLCSŐDEI NEVELÉS - GONDOZÁS ORSZÁGOS ALAPPROGRAM**

3.1. A család rendszerszemléletű megközelítése

A család rendszerszemléletű megközelítése értelmében a bölcsődei nevelésben elsődleges szempont a család működésének megismerése, megértése, erre különösen nagy hangsúlyt helyeznek gondozónőink. Ennek a megközelítésnek a lényege, hogy nem csak a kisgyermeket, hanem a családot is kiindulópontnak tekintjük. A kisgyermek visszatükrözi az őt ért mintákat, ezáltal képet kaphatunk a család erősségeiről és gyengeségeiről. Az erősségek hangsúlyozása által a kisgyermeknevelő hozzájárulhat a család életminőségének javításához.

3.2. A koragyermekkorai intervenció szemlélet befogadása

Családi bölcsődénk alkalmas színtér a kora gyermekkorai intervenció szemléletének alkalmazására. Kisgyermeknevelőink feladata az esetlegesen felmerülő fejlődésbeli lemaradások, megtorpanások felismerése és jelzése elsősorban a szülő felé, akinek tudtával és beleegyezésével az intézmény családsegítő munkatársai tudják tovább segíteni a szülőt.

3.3. A családi nevelés elsődleges tisztelete

A kisgyermek nevelése a család joga és kötelessége. Családi bölcsődénk a családi nevelés értékeit, hagyományait és szokásait tiszteletben tartva és azokat erősítve vesz részt a gyermekek nevelésében. Mindezek értelmében a szülők számára lehetővé tesszük az intézmény életébe történő bekapcsolódást elsősorban különböző ünnepeink, programjaink során.

3.4. A kisgyermeki személyiség tisztelete

A kisgyermek egyedi, megismételhetetlen, mással nem helyettesíthető individuum, egyéni szükségletekkel rendelkező, fejlődő személyiség. Különleges védelem, bánásmód illeti meg, az alapvető gyermeki jogok tiszteletben tartásával. Nagy figyelmet fordítunk az etnikai, kulturális, vallási, nyelvi, nemi, valamint fizikai és mentális képességbeli különbségek iránti tolerancia kialakítására.

3.5. A kisgyermeknevelő személyiségének meghatározó szerepe

A bölcsődei nevelésben a korosztály életkori sajátosságaiból adódóan meghatározó a kisgyermeknevelő szerepe, aki személyiségén keresztül hat a kisgyermekre és a családra.

2 fő kisgyermeknevelőnk megfelelő szakmai kompetenciával, kellő gyakorlattal és önismerettel bír munkatárs. Felelősek szakmai tudásuk szinten tartásáért, ennek érdekében igyekeznek kihasználni minden olyan lehetőséget, konferenciát, képzést, ahol tudásukat elmélyíthetik illetve új ismeretekre tehetnek szert.

3.6. A biztonság és a stabilitás megteremtése

Családi bölcsődénkbe történő beszoktatásra úgy tekintünk mint a gyermek elveszett biztonságának visszaállítására. Fontosnak ítéljük a gyermeket körülvevő személyi és tárgyi feltételek állandóságát, ami növeli a kisgyermek érzelmi biztonságát.

A kialakult napirend ismétlődése a gyermek biztonságos korlátait teremti meg. Kiszámíthatóvá válnak számára a történések, amik növelik biztonságérzetüket. Ennek érdekében kérjük a szülőket, hogy maximum 8.30 óráig érkezzenek meg a gyerekek. Természetes, hogy a gyermek biztonsága magában foglalja a fizikai és a pszichikai erőszak minden formájától való védelmet is.

3.7. Fokozatosság megvalósítása

A fokozatosság a bölcsődei nevelés minden területét érintő bármely változás esetén érvényesül. Beszoktatás esetén különös figyelmet fordítunk az ismerkedő gyermekek kivül a csoportba járó gyermekeinkre is. Őket felkészítve eleinte csak rövid látogatásra érkeznek az új kisgyermek a csoportba. Aztán fokozatosan, kötetlen játékidőben csatlakoznak hozzájuk ismét.

3.8. Egyéni bánásmód érvényesítése

A kisgyermek fejlődéséhez alapvető feltétel a kisgyermeknevelő elfogadó, empatikus, hiteles nevelői magatartása. A fejlődés ütemét mindig a gyermekhez viszonyítva ítéljük meg. Családi bölcsődénkbe járó kisgyermekek mindegyike egyéni szükségleteihez igazodó mértékben részesül érzelmi biztonságot nyújtó gondoskodásban és támogatásban.

3.9. Gondozási helyzetek kiemelt jelentősége

A gondozási helyzetek a kisgyermeknevelő és a kisgyermek interakciójának bensőséges, intim helyzetei. A fiziológiás szükségletek kielégítése során is arra törekszünk, hogy ez meleg, érzelmi közegben történjen.

3.10. A gyermeki kompetenciakésztetés támogatása

Fontosnak érezzük, hogy a gyermekek kíváncsisága minden tevékenység során éber maradjon, hogy spontán tapasztalatszerzés útján, önálló kezdeményezéseiben bátorítva sajátíthasson el új ismereteket. A hozzánk járó gyermekek rendszeres könyvtárlátogatók, kihasználva a két intézmény közötti kicsiny földrajzi távolságot. Intézményünk egyéb más programjaiban is szívesen részt vesznek gyermekeink így például idős, nappali ellátottjainknak rendezett Idősek Napi ünnepségünkre is örömmel készülnek a kicsik.

4. A bölcsődei nevelés feladatai

4.1. A családok támogatása, annak erősségeire építve a szülői kompetencia fejlesztése

Többnyire családi bölcsődénk az első gyermekintézmény a család életében, amivel először kapcsolatba kerülnek. A kisgyermekkel foglalkozó szakemberek különös hangsúlyt helyeznek a szülők megismerésére, a család erősségeinek és esetleges gyengeségeinek feltérképezésére. Kihhasználjuk az intézmény adta lehetőségeket, hogy helyben, intézményen belül van a szülőnek lehetősége arra, hogy család- és gyermekjóléti szolgálatunk segítségét vagy gyermekpszichológusunk segítségét igénybe vehesse. Ehhez elengedhetetlen a szülővel való helyes kommunikáció, a partneri viszony megteremtése és fenntartása.

4.2. Egészségvédelem, az egészséges életmód megalapozása

Fontos hangsúlyt kap családi bölcsődénkben az egészséges életmód elmélyítése, elsajátítása. Ennek érdekében a gyerekek életkorának és az évszaknak megfelelő napirendet alakítunk ki. Amennyiben az időjárás engedi mindennap friss levegőn játszanak a gyermekek, kihasználjuk az évszak adta gyümölcsöket, amik kóstolására, fogyasztására biztatjuk a gyermekeket. Napirend szerint biztosítjuk az ebéd utáni nyugodt, pihentető alvás körülményeit. Elvértve ha előfordul olyan gyermek, aki nem tud elaludni, ebben az esetben kisgyermeknevelőnk másik helységben próbálja pihenésre, csendes foglalkozásra bírni a gyermeket, hogy a csoport tagjait ne zavarja.

4.3. Az érzelmi és társas kompetenciák fejlesztése

A gyermek életében többnyire a családi bölcsődénk az első színtér, ahol társas kapcsolatait nap mint nap megélheti, megtapasztalhatja. Fontos szerepet kap az önérvényesítés, az empátia és a tolerancia, amik gyakorlására minden nap lehetőséget kap a gyermek. Ebben segítik a kisgyermeknevelők, akik fontos igazodási pontot jelentenek a gyermek mindennapjaiban. A csoport szabályainak elsajátításával és következetes betartásával a gyermek belső biztonságát kívánjuk növelni. Közös születésnapok, névnapok, amik nemcsak az ünnepelt kisgyermek számára jelentenek örömteli pillanatot de lelkesen készülnek a csoporttagok is, akik így észrevétlen sajátítják el a közösség adta kohéziót.

4.4. A megismerési folyamatok fejlődésének segítése

A kisgyermek életkorából adódóan a kíváncsisága folytán fedez fel, ismer meg új dolgokat, helyzeteket. A gondjainkra bízott gyermekeknél nagy hangsúlyt helyezünk a játékos ismeretszerzésre, tapasztalásra. Igyekszünk az őket körülvevő környezetet is ennek megfelelően kialakítani, hogy biztonságban, önálló próbálkozásaikban erősítve ismerkedjenek az őket körülvevő világgal.

5. A bölcsődei nevelés főbb helyzetei

Alapvető szempont, hogy a bölcsődei élet a kisgyermek számára élményt nyújtó, részvételre motiváló, tanulási tapasztalatokat biztosító legyen.

5.1. Tanulás

Családi napközinkben a tanulás fogalmát a lehető legtágabban értelmezzük, ahol nincs erőltetett teljesítményelvárás. Legfontosabb motiváció ebben az életkorban a személyes kíváncsiság, amit igyekszünk minden helyzetben fenntartani és a tapasztalat útján a gyermekekkel megismertetni. Remek lehetőségek adódnak erre a séták során vagy a játékos tevékenységek során. Kisgyermeknevelőink személyes példával segítik a gyermeket, aki utánzással észrevétlen sajátít el új ismereteket. Fontos ebben az életkorban a beszédfejlődés, tanulás így ügyelünk a tiszta és helyes kiejtésre, hangsúlyt helyezünk a rövid versek, mondókák bele csempészésébe a napi tevékenységek során.

5.2. Gondozás

A gondozás bensőséges interakciós helyzet a kisgyermeknevelő és gyermek között, amelynek elsődleges célja a gyermek fizikai, testi szükségleteinek maradéktalan kielégítése.

Fontos a gyermek önállósodása miatt, hogy a gondozási tevékenységekbe aktívan, kellő időt szánva bevonjuk a gyermeket hogy legyen lehetősége próbálkozás útján tanulni. Természetesen a kisgyermeknevelő biztatására, támogató segítségére alapozva.

5.3. Játék

A játék a gyermekkor legfontosabb tevékenysége, ami segít a világ megismerésében és befogadásában, elősegíti a testi, értelmi, érzelmi és szociális fejlődést.

Ahhoz, hogy a gyermekek valóban jól érezzék magukat családi bölcsődénkben, szükségük van koruknak és fejlettségüknek megfelelő játékokra is.

A játékok kiválasztásánál, a játékkészlet összeállításánál a következő szempontokat vesszük figyelembe:

Egészségügyi szempontok

- könnyen tisztítható, fertőtleníthető legyen,
- balesetet ne okozzon (ne legyen törött, ne legyen könnyen törhető, ne essen szét darabjaira, ne legyenek éles sarkai, ne lógjon hosszú zsinórón, ne legyen túl nehéz).

Pedagógiai szempontok

- lehetőleg minél több tevékenységformához legyenek megfelelő játékszerek,
- a játék színe, nagysága, formája keltse fel és tartsa ébren az érdeklődést,
- több fajta tevékenységre lehessen felhasználni,

Játék készletünkben vannak babák, labdák, állatfigurák, kendők, autók, kézügyességet fejlesztő anyagok a kézimunkázáshoz, gyurmázáshoz, papírmunkához, építőjátékok, szerepjáték kellékek (a szokásos háztartási kellékek, mint pl. edények, serpenyők, kanalak, műanyag dobozok, kosárcák remek játékszerként szolgálnak), gyermekkártyák, dominók, kirakók korosztályonként válogatott képes-és mesekönyvek. Időszakonként cserélgetjük játéktárunk darabjait, ilyenkor újra örülnek a gyermekek a régen látott és már el is felejtett daraboknak.

5.4. Mozgás

A kisgyermek mozgásigénye óriási, amit tágas csoportszobánkban részben ki tudnak elégíteni. Rendelkezünk könnyen felállítható gyermek kúszó alagutakkal, amit szívesen használnak a gyermekek. Számos alkalommal csatlakoznak bölcsődés korú gyermekeink az intézményben heti rendszerességgel megtartott mozgásjavító tornához valamint meridián torna csoporthoz. Nagy hangsúlyt helyezünk a gyermekek biztonságára, a veszélyforrások kiküszöbölésére.

Udvar, kert

Intézményünk hangulatos belső udvarral rendelkezik, ahol a későbbiek során szeretnénk külön leválasztani játszóudvart. A gyermekek levegőztetését addig is a közeli játszótéren valósítjuk meg a szülők írásos beleegyezésével. A játszótér megközelítése nem forgalmas útvonalon vezet és a játszótér körbevevő füvesített, nagy alapterületű úgynevezett „Búcsú tér”, további lehetőséget kínál a gyermekek szabad levegőn történő foglalkoztatásához. (körjátékok, labdázás, stb.)

5.5. Mondóka, ének

Csoportszobánkban gyakorta szól a CD-s rádió, komoly minőségű gyermek zenegyűjteményünk van. Kisgyermeknevelőink gyakorta énekelnek a gyerekeknek és nagyon kedvelik a népi körjátékokat, amit sok esetben hangszerrel kísérnek. Kihasználjuk a szomszédságunkban működő Művészeti Iskola adta lehetőségeket is, ahol mindig szívesen látják kisgyermekünket hangszer bemutatóra.

5.6. Vers, mese

A vers, mese nagy hatással van a kisgyermek érzelmi és értelmi fejlődésére (ezen belül a beszéd, a gondolkodás, az emlékezet és a képzelet fejlődésére), valamint a szociális fejlődésre. A versek ritmusa, a mesék tartalmába való beleélés mind- mind pozitív irányban hat a gyermek személyiségére. Képes- és verses könyveink között megkülönböztetünk önállóan is nézegethető, levehető darabokat míg vannak olyan köteteink, amiket felügyelet mellett, közösen olvasgatnak.

5.7. Alkotó tevékenységek

Családi bölcsődénk kisgyermeknevelői kreatív hozzáállással és remek kézügyességgel rendelkeznek. Sokszor alkotnak a gyermekekkel, mindenféle, koruknak megfelelő technikát alkalmazva. Minden gyermeknek biztosított a festőköpeny így óvjuk ruházatukat a szennyeződéstől. Csoportszobájuk, előterük díszei mind- mind kezük munkáját dicsérik. Eszköz beszerzéseinknél komoly szempont a gyermekek biztonsága, egészsége. Az alkotás igazi öröme ha van megfelelő biztatás, visszajelzés. Csoportszobánk előtti falon mindig látható a szülők számára is a gyermek alkotása, amit az év során névre szóló mappába rendezünk és a nevelési év végén átadunk a szülőnek.

5.8. Egyéb tevékenységek

A kis létszámú családi bölcsőde forma nagyon kedvez a csoport életében előforduló mindennapos tevékenységek közös elvégzésére. Közösen locsoljuk virágainkat, közösen söprögetjük a lehulló ételmorzsákat a gyermekekkel. Közösen készülünk és sütünk süteményt az ünnepelt születésnapos kisgyermeknek, stb. Ezeknél a tevékenységeknél jelenik meg a közösségért való cselekvés, a hasznosság érzése természetesen az önkéntesség elvén haladva, ezek nem kötelezően elvégzendő feladatok.

6. A bölcsődei nevelés megvalósításának sajátos feltételei

6.1. „Saját kisgyermeknevelő”-rendszer

Családi bölcsődénkben egy csoport működik. Mivel egy kisgyermeknevelő és egy segítő foglalkozik a gyerekekkel így a maximális csoportlétszámunk 7 fő. Törekszünk az állandóság fenntartására, hogy gyermekeink stabilitása ne sérüljön. Szakembereink 1.5 éves koruktól az óvodakezdésig kísérik figyelemmel a gyermekeket. Mivel kistelephelyen működtetjük családi bölcsődénket közel a település óvodájához nagyon jó, barátságos kapcsolatot ápolunk az óvoda vezetéssel , a helyi óvónőkkel. Rendszeres meghívottjai vagyunk az óvodai báb előadásoknak, sportnapnak, Márton- napi rendezvénynek. Ez segíti a hozzánk járó gyermekek későbbi óvodába szoktatását illetve korábban hozzánk járó gyermekeinkkel való kapcsolat ápolását.

6.2. Gyermekcsoportok szervezése

A bölcsődei ellátást nyújtó intézményben, szolgáltatónál a gyermekcsoport létszáma jogszabály által meghatározott. Egy csoport működik intézményünkben, melynek maximális csoportlétszáma 7 fő. A csoportba 1,5 éves kortól kezdődően járnak hozzánk a gyermekek, így elmondható hogy a csoport összetétele homogén.

6.3. Tárgyi feltételek

A családi bölcsőde a település frekventált helyén található, könnyen megközelíthető mind gyalogosan, autóval illetve busszal. Az épület felújított, biztonságos, derűs környezetben várja a kisgyermeket. A családi bölcsőde ugyan az emeleten kapott helyet de a biztonságos megközelítést szolgálja a lépcső melletti kétsoros kapaszkodó, a lépcsők csúszásmentesített burkolata , a lépcsőház alul- felül biztonsági ráccsal zárt. Mozgásukban akadályozott szülők közlekedését lift segíti. Az előtérben öltözőszekrények és kispadok található. Innen nyíló beugró térben került kialakításra az étkező sarok, ahonnan a teakonyha jól megközelíthető. Teakonyhánk egymedencés mosogatóval, mikrohullámú sütővel, hűtőszekrényel, mosogatógéppel felszerelt. A csoportszoba napfényes, tágas, szellőztetése megoldott. A gyermekek kényelmét szolgálja a méretükhöz igazodó bútorzat, kishéz, asztal. A játékok tárolására falhoz erősített nyitott polcokat használunk, ahonnan a gyermekek is kiszolgálhatják magukat, illetve a játék végeztével helyükre tehetik az eszközöket. A csoportszobából nyíló kézmosóban és nemek szerinti 2 wc-ben magasító segíti a gyermekeket, ahogyan a wc-k pedig szűkítővel ellátottak. A kisgyermekek altatása fektetőkön történik, melyek könnyen tisztán tarthatók. A szükséges ágyneműt, fogkefét, fogkrémet, fésűt, igény esetén pelenkát és pocsitörlőt a szülő biztosítja gyermeke számára. A családi bölcsőde gondoskodik a higiénés eszközök gyermekenkénti külön tárolásáról. A szükséges takarítószeret az intézmény takarítószer raktárában a gyermekektől elzárva tároljuk a földszinten. Szintén a földszinten található melegítőkonyhában van arra lehetőség, hogy a szennyes edényeket mosogatógépben tisztítsuk előírás szerinti 60 Celsius fokon. A melegítőkonyha 3 medencés mosogatóval, villanytűzhellyel is felszerelt. Nagy hangsúlyt helyezünk a játék készlet folyamatos utánpótlására, cserélésére. Komoly és igényes gyermek irodalommal rendelkezünk. Tárgyi eszközeink, felszereléseink szinte megegyeznek a 15/1998 (IV. 30.) NM rendeletben foglaltaknak, játszóudvarunk még kialakítás alatt van.

6.4. Napirend

A napirendünk a következőképpen alakul, amely természetesen az évszakoknak és az időjárásnak megfelelően rugalmasan változik:

Időpont	Tevékenység
7:00 - 8:30	Folyamatos érkezés, átöltözés, játék
8:30 - 9:00	Közös reggeli
9:00 - 10:00	Játék a szobában, foglalkozások
10:00 – 10:30	Tisztálkodás, tízórai (gyümölcsözés)
10:30 - 11:30	Játék az időjárástól függően a szabadban vagy a szobában
12:00 - 12:45	Tisztálkodás, ebéd
12:45 - 13:00	Készülődés az alváshoz
13:00 - 15:00	Csendes pihenő (mesehallgatással)
15:00 - 15:30	Uzsonna
15:30 - 17:00	Játék, folyamatos hazamenetel

A csendes pihenő nem jelent kötelező alvást. Minden gyereknek más a pihenési igénye: van, aki valóban alvásra vágyik, van, aki ilyenkor a legéberebb. Ha egy-két kisgyerek nem vágyik aludni, velük egyéni foglalkozásokat végzünk. Ilyenkor jöhetnek a csendesebb játékok, a kirakók vagy kisebbek esetén a szivacs labda. Fontos tudatosítani velük, hogy a többiek pihenését nem szabad zavarnunk, hiszen mindenkinek mindenkire figyelnie kell.

7. Családok támogatásának módszerei és lehetőségei

Kisgyermeknevelőink különös hangsúlyt helyeznek a szülők megismerésére, a család erősségeinek és esetleges gyengeségeinek feltérképezésére. Kihasználjuk az intézmény adta lehetőségeket, hogy helyben, intézményen belül van a szülőknek lehetősége arra, hogy család- és gyermekjóléti szolgálatunk segítségét vagy gyermekpszichológusunk segítségét igénybe vehesse. Ehhez elengedhetetlen a szülővel való helyes kommunikáció, a partneri viszony megeremtése és fenntartása, aminek alapja a kapcsolattartás. Ennek formái:

7.1. A családlátogatás

Mivel kistéleplésen élünk és működtetjük családi bölcsődénket, így a hozzánk forduló családok döntő többségét ismerjük. Családlátogatásra csak akkor mennek kisgyermeknevelőink ha azt tapasztalják, hogy a kisgyermeknél valamiféle elakadás van, amire a szülővel történt személyes beszélgetések alkalmával nem kaptak választ.

7.2. Beszoktatás (adaptáció) - szülővel történő fokozatos beszoktatás

Családi bölcsődénkben a szülővel történő fokozatos beszoktatás módszerével szoktatjuk a gyermekeket a közösségbe. A fokozatos beszoktatás módszere jelentősen megkönnyíti a kisgyermek beilleszkedését, csökkenti az adaptáció során fellépő negatív jelenségeket. A beszoktatás menete: A szülővel történő fokozatos anyás beszoktatás módszere, hogy a gyermek családi bölcsődeben való tartózkodásának idejét fokozatosan növeljük. A beszoktatás ideje általában 2 hétig tart, de esetenként ez a gyermek viselkedésétől függően növelhető, illetve csökkenthető. A gyermek iránti fokozott figyelmünk, szeretetteljes odafordulásunk, nem csak a gyermekben, de a szülőben is megerősíti a bizalmat.

7.3. Napi kapcsolattartás

A szülők napi kapcsolatban vannak a családi bölcsőde dolgozóival, reggel érkezéskor és délután távozáskor lehetőség van információ cserére.

Szülői megbeszélés: Évente egyszer–szeptember hónapban-szülői megbeszélést tartunk, melyen tájékoztatjuk a szülőket a gyermek aktuális fejlettségéről, programokról stb.

7.4. Egyéni beszélgetés

Egyéni beszélgetés történhet a szülő kérésére vagy a kisgyermeknevelő kérésére, amennyiben olyan probléma merül fel, ami meghaladja a napi kapcsolattartás időkeretét, lehetőségét. Természetesen kezdeményezheti a családi bölcsőde vezetője is.

7.5. A szülőcsoportos beszélgetések

Szülőcsoportos beszélgetéseket kezdeményezünk évente 3 alkalommal, összekötve a szülői értekezletekkel. A beszélgetések témáját mindig az aktuálisan felmerülő nevelési kérdésekhez igazítjuk.

7.6. Szülői értekezlet

Évente három alkalommal hívjuk a szülőket értekezletre, ahol lehetőség van a szülők tájékoztatására, csoportot érintő közös döntések meghozatalára. Szülői értekezleteinket ősszel, tél végén és a nyári szünet előtt tartjuk.

7.7. Indirekt kapcsolattartási formák

Fontosnak tartjuk mind a szülők, mind pedig a helyi lakosság tájékoztatását családi bölcsődénk t. Az öltözőpadoknál elhelyezett faliújságra kiteszünk praktikus információkat, heti étlapot melyek mindenkit érintenek.

Az alábbi honlapokon részletes információk találhatóak szolgáltatásainkról:

Segítő Kéz intézményének honlapja (www.segitokezetyek.hu) és faliújságjai

Etyek település honlapja (www.etyek.hu)

Szórólappal népszerűsítjük programjainkat.

Helyi sajtóban - Etyeki Forrás - minden hónapban cikket jelentetünk meg az intézmény életéről, köztük családi bölcsődénk történéseiről.

8. A bölcsődei ellátást nyújtó intézmény, szolgáltató kapcsolatrendszere

Családi bölcsődénk szociális, gyermekjóléti intézményünkön belül mint önálló családi bölcsőde működik. A családi bölcsőde az intézmény család- és gyermekjóléti szolgálatának családsegítőin kívül kapcsolatot tart:

Nefelejcs Német Nemzetiségi Napköziotthonos Óvoda

Védőnői Szolgálat

Fejér Megyei Kormányhivatal Bicskei Járási Hivatala Járási Gyámhivatala

Fejér Megyei Kormányhivatal Szociális és Gyámhivatala

Fejér Megyei Kormányhivatal Népegészségügyi Szakigazgatási Szerve

Intézményünk kapcsolati hálója diagramm formájában a Szakmai Program

1.2. Más intézményekkel történő kapcsolattartás módja, kapcsolati háló címszó alatt található.

9. Alapellátáson túli, a családi nevelést támogató szolgáltatások

Családi bölcsődénk az alapellátáson túl nem biztosít egyéb szolgáltatást.

Családi bölcsődénk az alábbi intézményi nyitvatartási időben fogadja a gyermekeket

Hétfő: 7-17 óráig

Kedd: 7-17 óráig

Szerda: 7-17 óráig

Csütörtök: 7-17 óráig

Péntek: 7-17 óráig

INTÉZMÉNYI JOGVISZONY

Igénybevétel módja

A családi bölcsőde szolgáltatása a gyermek törvényes képviselőjének szóban vagy írásban beterjesztett kérelmére, indítványára történik, A gyermek törvényes képviselője abban az esetben veheti igénybe az ellátást ha az ellátást megkezdését megelőző két héttel korábban az intézményvezető felé munkáltatói igazolást vagy munkáltatói szándék nyilatkozatot nyújt be arra vonatkozóan hogy a szülő az adott munkáltatónál fog dolgozni a jövőben. A nyilatkozaton a munkába állás kezdő dátumát is meg kell jelölni. Az intézményvezető saját hatáskörben dönt az igénylő ellátás iránti kérelmről. A felvételt minden esetben az aktuális gyermeklétszám határozza meg. Családi bölcsődénk egyidejűleg összesen 7 fő kisgyermeket fogadhat. A családi bölcsőde szolgáltatásai a „Házirend„ megismerése és elfogadása után kötött „Együttműködési megállapodás” kölcsönös aláírásával nyílnak meg a beíratott gyermek számára. Szükséges továbbá nyilatkozni a személyes adatok kezeléséről. Továbbá kitöltünk egy felvételi adatlapot, hogy jobban megismerhessük a gyermeket. Ezekben az iratokban a szülők és a gyermekek minden olyan adata szerepel, amelyre a nyilvántartásokban, jelentések készítésénél szükség van. A megállapodás keretét nyújt a felek közötti együttműködésre, bemutatja a megállapodás alapjául szolgáló, a családi bölcsőde életét szabályozó dokumentumokat és mindkét fél jogait, kötelezettségeit tartalmazza, mint ahogy azokat a körülményeket is, amik a megállapodás megszűnéséhez vezetnek.

Intézményi jogviszony megszüntetése

A gyermek családi bölcsődében történő ellátása megszűnik:

- az intézmény jogutód nélküli megszűnésével,
- a határozott időtartam lejártával,
- a gyermek törvényes képviselője kezdeményezése alapján a megegyezés szerinti időpontban,
- ha a gyermek a szolgáltatást 30 napot meghaladóan nem veszi igénybe,
- a gyermek 3. életévének betöltését követően mikor felvételt nyert óvodai ellátásra

az intézményvezető megszünteti az ellátást:

- a törvényes képviselő együttműködő magatartásának hiányában.
- ha az ellátott a térítési díjfizetési kötelezettségének nem tesz eleget, és az intézményvezető felszólítására 8 napon belül nem teljesíti.

Térítési díj megállapítása, megfizetése

Az intézmény szolgáltatásaiért térítési díjat kell fizetni. Az intézményi térítési díjat Etyek Nagyközség Képviselő-testülete, mint Fenntartó határozza meg, az intézményvezető önköltség számításai alapján.

A személyi térítési díj megállapításánál irányadó az 1997. évi XXXI. törvény a gyermekek védelméről 148. §.(4)-(5) bekezdésében valamint a 150 §. (1) bekezdésének b) pontjában és (3) bekezdésének a) pontjában foglaltak.

A személyi térítési díj összegéről az intézmény vezetője az intézményi jogviszony kezdete előtt tájékoztatja a szülőt/ törvényes képviselőt és a megállapodásban írásba is foglalják az ellátás kezdő időpontjával együtt.

Az intézményi térítési díj megállapítására a Gyvt. 146-149 §- át valamint a személyes gondoskodást nyújtó gyermekjóléti alapellátások és gyermekvédelmi szakellátások térítési díjáról és az igénylésükhöz

felhasználható bizonyítékokról szóló 328/2011. (XII. 29.) Korm. Rendelet 9. § (1) bekezdését kell alkalmazni.

A szülő/törvényes képviselő írásban vállalhatja a mindenkori intézményi térítési díjjal azonos személyi térítési díj megfizetését. Ebben az esetben nem kell a Gyvt. 150. § (1)-(3) bekezdésében foglaltakat alkalmazni, ugyanakkor biztosítani kell, hogy az ellátást ilyen módon igénylő ne kerüljön előnyösebb helyzetbe, mint ha a vállalat a kötelezett nem tenné meg.

Amennyiben az intézményi térítési díj összege változik, arról az intézmény vezetője írásban értesíti a fizetésre kötelezettet, annak hatálybalépése előtt.

A személyi térítési díjat előre kell megfizetni. A személyi térítési díjat a díjfizetésre kötelezett a tárgyhónap 10. napjáig fizeti meg. Ha az adott hónapra fizetendő térítési díj összege kevesebb, mint a már befizetett összeg, úgy a többletet a következő fizetés alkalmával be kell számítani, vagy vissza kell fizetni. Amennyiben a fizetendő intézményi térítési díj összege növekszik, a befizetett és a ténylegesen fizetendő összeg különbözetét visszamenőleg kell megfizetni.

A térítési díj beszedésére, annak nyilvántartására a személyes gondoskodást nyújtó gyermekjóléti alapellátások és gyermekvédelmi szakellátások térítési díjáról és az igénylésükhöz felhasználható bizonyítékokról szóló 328/2011. (XII. 29) Korm. Rendelet 9 § (1) bekezdés, valamint a Gyvt. 147. § kell alkalmazni.

Ha az ellátást betegség vagy más ok miatt az ellátott nem kívánja igénybe venni, a távolmaradást a fizetésre kötelezettnek, törvényes képviselőnek az intézmény vezetője felé a távolmaradás napján reggel 8 óráig be kell jelentenie. Ebben az esetben a távolmaradás napjától mentesül a díjfizetés alól a kötelezett. Ennek elmulasztása esetén a kötelezett a térítési díj megfizetésének kötelezettsége alól a távolmaradás kezdetétől számított 2. munkanaptól a távolmaradás idejére mentesül.

A GYERMEKEK JOGAINAK VÉDELMEVEL KAPCSOLATOS SZABÁLYOK, PANASZJOG

Családi bölcsődénk a szolgáltatást olyan módon végzi, hogy figyelemmel legyen a gyermekeket megillető alkotmányos jogok maradéktalan és teljes körű tiszteletben tartására, különös figyelemmel

- a) az élethez, emberi méltósághoz,
- b) a testi épséghez,
- c) a testi-lelki egészséghez való jogra.

A gyermek törvényes képviselője a szolgáltatást érintő panaszával az intézményvezetőhöz fordulhat, aki a kivizsgálás eredményéről 30 napon belül írásban értesíti a panaszost. Ha a kivizsgálás eredményével a panaszt tevő nem ért egyet, úgy az intézmény fenntartójához fordulhat. (Etyek Polgármesteri Hivatal 2091 Etyek Körpince köz 4.)

A gyermek törvényes képviselője gyermekének jogai gyakorlásához igénybe veheti a gyermekjogi képviselő segítségét. A területileg illetékes gyermekjogi képviselő neve, elérhetősége: **Makara Melinda** makara.melinda@obdk.hu telefonon: 06-20-4899-621.

A gyermekjóléti szolgáltatást végző személyek jogai és kötelezettségei:

Jogok: Az intézménynek és a fenntartónak biztosítania kell:

- a megfelelő munkavégzési körülményeket
- a munkavégzéssel kapcsolatos megbecsülést
- az emberi méltóság és a személyiségi jogok tiszteletben tartását
 - az elvégzett munka elismerését
 - a szakmai ismeretek folyamatos továbbfejlesztésének lehetőségét.

A gyermekjóléti szolgáltatást végző személyek a munkájuk során felmerülő panasszal elsősorban az intézményvezetőhöz illetve ha ez nem vezet eredményre szóban és írásban is a fenntartó képviselőjéhez fordulhatnak panaszuk kivizsgálásáért. (Etyek Nagyközség Polgármestere 2091 Etyek Körpince köz 4.) Az intézmény munkatársai közfeladatot ellátó személyeknek minősülnek.

Kötelességek:

A vezető köteles:

- A problémák megbeszélésére soron kívül lehetőséget biztosítani.
- A panaszügyek kivizsgálását azonnal megkezdeni.
- Írásban tett panaszbejelentést - a probléma kivizsgálását követően azonnal (de legkésőbb 5 napon belül) - írásban megválaszolni, az ellátottak által - akár szóban, akár írásban - tett panaszbejelentésről a fenntartót tájékoztatni.

A gyermekjóléti szolgáltatást végző kötelességei:

- Tevékenységét a hatályos jogszabályok és szakmai szabályok szerint végzi.
- A munkáját a tőle elvárható legnagyobb szakértelemmel és gondossággal, a munkájára vonatkozó szabályok, előírások és utasítások szerint végzi.
- A kapott tárgyi eszközökért felelősséget vállal.
- Munkatársaival együttműködik.
- A munkája során tudomására jutott alapvető információkat megőrzi.
- Köteles az adatvédelmi törvény betartására, büntetőjogi felelőssége tudatában.
- Köteles a gyermekek személyiségét, méltóságát, jogait tiszteletben tartani, valamint egyéni igényeit és szükségleteit, aktuális állapotát, életkorát, képességeit és készségeit figyelembe venni.
- Betartja a Szociális Munka Etikai Kódexét.

A SZAKMAI PROGRAM MEGVALÓSULÁSÁNAK VÁRHATÓ HATÁSAI

- a küldetésben és az értékekben megfogalmazott alapelvek érvényesülése,
- tudatos és tervezhető szolgáltatás- és minőségfejlesztés;
- a ráfordítások és források harmonizálása, a hatékonyság növelése;
- a lakossági szükségletek eredményesebb kezelése;
- a különböző érdekek eredményes egyeztetése és beépítése a döntéshozatali mechanizmusokba
- a helyi szociálpolitika elismertebbé válása a társadalmi és fenntartói megítélés,
- a szolgáltatások színvonalának emelkedése, ;
- a szociális érzékenység növelése;
- a település szellemi erejének, a különböző szakemberek együttműködési készségének aktivizálása.

Etyek, 2016. augusztus

Soósne Kurucz Ágnes

A módosítást jóváhagyta :

Etyek Nagyközség Önkormányzatának Képviselő- testülete a

számú

határozatával.

2016. augusztus

A Szakmai Program 2017. január 1-től lép hatályba

dr. Ivanyik Andrea
jegyző

Segítő Kéz Családi bölcsőde

Házirend

1. Az ellátott gyermekek köre

Családban élő gyermekek fogadása, a szülővel, törvényes képviselővel kötött megállapodás alapján 1,5 – 3 éves korig.

2. Nyitvatartási idő

A Segítő Kéz Családi bölcsőde munkanapokon, hétfőtől péntekig 7-17 óráig van nyitva. Az év bármely szakában folyamatosan fogadunk gyermekeket, kivétel ez alól karácsony és újév közötti időszak, valamint a minden év február 15 –ig kihirdetésre kerülő nyári 2 hetes karbantartási időszak, amikor a családi bölcsőde zárva tart.

3. Étkeztetés

Az ellátás keretében gondoskodunk a gyermekek étkeztetéséről. A szülő, törvényes képviselő köteles a szolgáltatás megkezdése előtt tájékoztatást adni a gyermek étkezéssel kapcsolatban kialakult egyéni szokásairól, esetleges élelmiszerallergiáról.

4. Az ellátás költségei

A Segítő Kéz Családi bölcsődében az ellátásért személyi térítési díj fizetendő. Az intézményi térítési díjat a Fenntartó évente két alkalommal módosíthatja. A személyi térítési díjat és az étkezés havi térítési díját előre a tárgyhoz 10. napjáig be kell fizetni. Az étkezést akkor tudjuk lemondani, ha a szülő aznap reggel 8 óráig jelzi a távolmaradást.

5. Napirend

A Segítő Kéz Családi bölcsőde az évszakhoz, a gyermek életkorához, fejlettségi szintjéhez igazodó rugalmas napirendet alakít ki, mely az étkezés, levegőzés, játék, pihenés, gondozási tevékenység rendszeres napi teendőiből és egyéni készségfejlesztésből áll. A gyermek számára harmonikus légkört, balesetmentes, esztétikus környezetet biztosítunk. Ösztönözzük a gyermekek kreatív, önálló tevékenységét.

6. Egészségügyi ellátás, betegség

A szülő, törvényes képviselő a gyermek betegségét - mivel erre az időszakra nem veszi igénybe az ellátást - tárgynap reggel 8 óráig kell az ellátást végzőnek jelezni.

A családi bölcsődébe való felvétel feltétele, hogy a gyermek rendelkezzen háziorvosi igazolással arról, hogy közösségbe mehet, valamint az életkorának megfelelő védőoltásokat megkapta.

Betegség miatti hiányzást követően az ellátás folytatásának feltétele a gyermek gyógyultságát tanúsító háziorvosi igazolás bemutatása az ellátást végzőnek. Gyógyszert a családi bölcsőde nem vesz át. A bölcsődébe csak egészséges gyermek hozható! A közösség egészségének megtartása érdekében lázas, antibiotikumot szedő vagy fertőzésre gyanús gyermek a bölcsődét nem látogathatja. Betegség után a gyermek orvosi igazolással (mely tartalmazza, hogy egészséges, közösségbe mehet) jöhet a családi bölcsődébe. A családban előforduló fertőző betegségről a gondozónőt haladéktalanul értesíteni kell. Abban az esetben, ha a gyermek napközben megbetegszik a családi bölcsődében, értesítjük a szülőt, hozzátartozót. Ilyen esetben a szülő minél előbb gondoskodik a gyermek hazavételéről, illetve orvosi ellátásáról. Amennyiben a gyermek állapota megkívánja a családi bölcsőde hív orvost a gyermekhez.

7. Ruházat

A gyermekek saját ruhájukat használják és szüleik gondoskodnak tiszta váltóruháról, váltó cipőről, fogkeféről, fogkrémről. (tisztasági felszerelés) és ágyneműről, szükség esetén pelenkáról és törülközőről.

8. Együttműködés a szülővel

A családi bölcsőde dolgozója – ha a gyermek szüleivel másképp nem egyeztek meg, - csak a szülőnek adhatja át az ellátott gyermeket. Amennyiben a szülő, törvényes képviselő más személyt is megjelöl erre, azt írásban kell rögzíteni. 14 éven aluli gyermek e feladattal nem bízható meg. Váratlan akadály esetén a szülőnek telefonon jeleznie kell, hogy ki viheti el a gyermekét. A szülő érkezése után , a gyermekkel való személyes találkozástól számítva, a szülő felelős a gyermek biztonságáért.

9. A beszoktatás menete

A beszoktatásra általában két hetet szánunk.

10. A család és a családi bölcsőde kapcsolata

A család és a bölcsőde kapcsolatának szélesítése és erősítése érdekében lehetőséget adunk a szülővel történő fokozatos beszoktatáson túl a gondozónő-szülő napi találkozásaira, értekezletre, csoportbeszélgetésekre. Bölcsődénk kapui mindig nyitva állnak, módot adunk a családoknak a családi bölcsőde életébe való betekintésre is. Kérjük, hogy látogatásuk időpontját a bölcsőde vezetőjével előre egyeztessék.

11. Fénykép- és videofelvétel

A Segítő Kéz Családi bölcsődében az ellátás során a gyermekekről belső használatra fénykép- és videofelvételek készülhetnek. Amennyiben a szülő ehhez nem járul hozzá, írásban nyilatkozhat erről.

12. A családi bölcsőde egész területén tilos a dohányzás.

13. A házirend elfogadását és betartását a szülő aláírásával igazolja.

GYERMEKJOGI KÉPVISELŐ

A gyermekvédelmi gondoskodásban részesülő gyermekek védelme, és a gyermek jogai megismerésében és érvényesítésében való segítségnyújtás érdekében gyermekjogi képviselő működik.

Fejér megyében ezen feladatokat **Makara Melinda** gyermekjogi képviselő látja el, akinek elérhetősége makara.melinda@obdk.hu telefonon: 06-20-4899-621.

4

Etyek, 2016. augusztus

Soósné Kurucz Ágnes
intézményvezető

A Házirendben foglaltakat megismertem, azt magamra nézve kötelezően betartom.

Dátum:Etyek,

Szülő / Törvényes képviselő

Segítő Kéz Szociális Alapszolgáltató Intézmény

Szervezeti és Működési Szabályzat

Készítette: Soósné Kurucz Ágnes
Intézményvezető

Etyek, 2016. augusztus

ÁLTALÁNOS RENDELKEZÉSEK

Etyek Község Önkormányzata a szociális igazgatásról és szociális ellátásokról szóló 1993. évi III. törvény, valamint a személyes gondoskodást nyújtó szociális intézmények szakmai feladatairól és működésük feltételeiről szóló 1/2000. (I.7) SZCSM rendelet alapján a Segítő Kéz Szociális Alapszolgáltató Intézményt működteti.

Az intézmény a szociálisan rászorultak számára étkeztetést, házi segítségnyújtást, család- és gyermekjóléti szolgáltatást, nappali ellátást biztosít a szociális igazgatásról és szociális ellátásokról szóló 1993. évi III. törvény rendelkezései szerint.

Az intézmény **Szervezeti és Működési Szabályzata** a szociális igazgatásról és szociális ellátásokról szóló 1993. évi III. törvény (Szt.), valamint a gyermekek védelméről és a gyámügyi igazgatásról szóló XXXI. törvény (Gyvt.) alapján készült.

A SZERVEZETI ÉS MŰKÖDÉSI SZABÁLYZAT CÉLJA

A Szervezeti és Működési Szabályzat (továbbiakban SZMSZ) célja, hogy rögzítse az intézmény adatait és szervezeti felépítését, a vezető és az alkalmazottak feladatait, jogkörét, az intézmény működési szabályait.

A SZERVEZETI ÉS MŰKÖDÉSI SZABÁLYZAT HATÁLYA

kiterjed:

- az intézmény vezetőjére,
- az intézmény dolgozóira,
- az intézmény szolgáltatásait igénybe vevőkre.

Az intézmény számára jogszabályokban, testületi döntésekben megfogalmazott feladat- és hatásköri, szervezeti és működési előírásokat a jelen SZMSZ-ben foglaltak figyelembevételével kell alkalmazni.

AZ INTÉZMÉNY MŰKÖDÉSI RENDJÉT MEGHATÁROZÓ DOKUMENTUMOK

Az intézmény törvényes működését a hatályos jogszabályokkal összhangban lévő alapidokumentumok határozzák meg.

Alapidokumentumok:

- a.) Alapító Okirat
- b.) Működési Engedély
- c.) Szervezeti és Működési Szabályzat
- d.) Házi rend
- e.) Szakmai Program

Az intézmény működésével összefüggő szabályzatok:

- Iratkezelési Szabályzat
- a.) Gazdasági Szabályzatok:
 - Pénz – és értékkezelési Szabályzat
 - Leltározási és Selejtezési Szabályzat
 - Közalkalmazotti szabályzat
 - Cafetéria szabályzat
 - Mobiltelefon használat
- b.) Műszaki- ellátási szabályzatok:
 - Munkavédelmi szabályzat
 - Tűzvédelmi szabályzat
 - Szabályzat a nemdohányzók védelmében
 - Terembérleti szabályzat
 - Személygépkocsi használati szabályzat

I. AZ INTÉZMÉNY MEGHATÁROZÁSA, TEVÉKENYSÉGE

Az intézmény elnevezése:

Segítő Kéz Szociális Alapszolgáltató Intézmény, - továbbiakban: Intézmény)

Székhelye: 2091 Etyek Magyar u. 1.

Alapítói jogokkal felruházott irányító szerv neve, székhelye:

•Etyek Nagyközség Önkormányzata 2091 Etyek Körpince köz 4.

Az Intézmény **Alapító Okiratát**

• Etyek Nagyközség Képviselő-testülete a 24/2016.(I.21.) **számú határozatával** hagyta jóvá.

Az intézmény **törzsszáma:** 638870

Az intézmény adószáma: 16695849-2-07

Az intézmény **működési területe:**

Etyek Nagyközség közigazgatási területe

Az intézmény ágazati azonosítója: S0061749

Alaptevékenysége, kormányzati funkciók szerinti besorolása:

102031 Idősek, demens betegek nappali ellátása

104030 Gyermek napközbeni ellátása

104042 Család- és gyermekjóléti szolgáltatások

107051 Szociális étkeztetés

107052 Házi segítségnyújtás

A feladatellátását szolgáló vagyon:

ingatlan vagyona nincs, a működéshez szükséges ingatlan vagyont Etyek Nagyközség Önkormányzata biztosítja.

ingó: vagyonleltár alapján

A vagyon feletti rendelkező: Etyek Nagyközség Önkormányzata

AZ INTÉZMÉNY JOGÁLLÁSA

Az intézmény önálló jogi személy. Kinevezett vezetőjét nyilvános pályázat útján a közalkalmazottak jogállásáról szóló 1992. évi XXXIII. törvény és a 257/2000. (XII. 26.) Korm. rendelet alapján Etyek Nagyközség Önkormányzat Képviselő-testülete nevezi ki határozatlan időre.

Az intézményvezető a költségvetési szerv képviselőjeként a következő esetekben járhat el:

- szakmai rendezvények;
- külön felhatalmazás szerinti képviselet;
- saját működési költségvetési előirányzatai terhére kötelezettséget vállal.

Az intézmény gazdálkodási jogköre:

Az intézmény az előirányzatok feletti rendelkezési jogosultság szempontjából teljes jogkörrel rendelkező közintézmény. Gazdálkodásának megszervezésére tekintettel önállóan működő költségvetési szerv.

Az intézmény szakágazati besorolása : 889920 egyéb szociális ellátás bentlakás nélkül

II. AZ INTÉZMÉNY FELADATAI

AZ INTÉZMÉNY FELADATAI ÉS HATÁSKÖRE

Az intézmény számára meghatározott feladatoknak és hatásköröknek az intézmény szervezeti egységei, dolgozói közötti megosztásáról az intézmény vezetője gondoskodik.

A feladatok és hatáskörök megosztása nem lehet ellentétes a jogszabályok és az alapító, fenntartó által az intézmény egyes szervezeti egységeire, vezetőire és dolgozóira kötelezően előírt feladatokkal, hatáskörökkel.

A költségvetés tervezésével és végrehajtásával kapcsolatos sajátos előírásokat, feltételeket Etyek Nagyközség Önkormányzat költségvetési szerv vezetője által kiadott éves tervezési köriratban foglaltak

szerint kell végrehajtani.

Az Intézmény az alábbi szociális feladatokat látja el:

a) Étkeztetés

Az étkeztetés keretében azoknak a szociálisan rászorultaknak a legalább napi egyszeri meleg étkezéséről gondoskodik az intézmény, akik azt önmaguknak, illetve önmaguk és eltartottaik részére tartósan vagy átmeneti jelleggel nem képesek biztosítani. Étkeztetésben részesíti azt az igénylőt, illetve általa eltartottat is, aki kora vagy egészségi állapota miatt nem képes az étkezésről más módon gondoskodni. A fogyatékos személyek, pszichiátriai betegek, szenvedélybetegek részére lehetőséget biztosít az étkeztetés igénybevételére, illetve segítséget nyújt a saját lakóhelyükön történő étkezés biztosítására. Az étkezés lehetséges helyben fogyasztással, elvitellel, illetve házhoz szállítással, igény szerint. Ha az étkezésben részesülő személy egészségi állapota azt indokolja, a háziorvos javaslatára az ellátást igénybe vevő részére diétás étkeztetést is biztosít az intézmény.

b) Házi segítségnyújtás

A házi segítségnyújtás az ellátottak otthonában nyújtott olyan gondozási, ellátási forma, mely a szükség szerinti segítséget azoknak a fogyatékos, szociális, vagy egészségi állapotuk miatt rászoruló személyeknek biztosítja, akik napi életvitelükhöz, társas kapcsolataikhoz, kulturális igényeik kielégítéséhez, érdekeik védelméhez azt igénylik és elfogadják. A házi segítségnyújtást a gondozási szükséglet vizsgálat során meghatározott formában – személyi gondozás illetve szociális segítség- napi időtartamban, de legfeljebb napi 4 órában kell nyújtani. Ha a gondozási szükséglet a napi 4 órát meghaladja, a szolgáltatást igénylőt az intézményvezető tájékoztatja a bentlakásos intézményi ellátás igénybevételének lehetőségéről.

c) Nappali ellátás

Nappali ellátás keretében a hajléktalan személyek és elsősorban a saját otthonukban élő, tizennyolcadik életévüket betöltött, egészségi állapotuk, vagy idős koruk miatt szociális és mentális támogatásra szoruló emberek, pszichiátriai és szenvedélybeteg ellátásáról gondoskodik az intézmény. Az ellátás keretében napközbeni tartózkodásra, társas kapcsolatok kialakítására és fenntartására, alapvető higiéniai szükségletek kielégítésére, igény szerinti napközbeni étkezésre is lehetőséget nyújt. Az ellátási forma keretében működő *idősek klubja* elsősorban az idősebb korosztályhoz tartozók részére biztosít a nappali órákban hasznos időtöltést, társas programokat, kézműves foglalkozásokat, kulturális programokon való részvételt, étkezést. A klubok szolgáltatásait az 1/2000 (I. 7.) SZCSM rendelet 77. §-a szabályozza.

d) Család- és gyermekjóléti szolgálat

a szociális vagy mentálhigiénés problémák, illetve egyéb krízishelyzet miatt segítségre szoruló személyek, családok számára az ilyen helyzethez vezető okok megelőzése, a krízishelyzet megszüntetése, valamint az életvezetési képesség megőrzése céljából nyújtott szolgáltatás. Továbbá olyan, a gyermek érdekeit védő speciális személyes szociális szolgáltatás, amely a szociális munka módszereinek és eszközeinek felhasználásával szolgálja a gyermek testi és lelki egészségének, családban történő nevelkedésének elősegítését, a gyermek veszélyeztetettségének megelőzését, a kialakult veszélyeztetettség megszüntetését, illetve a családjából kiemelt gyermek visszahelyezését.

f) Családi bölcsőde

A családi bölcsőde a gyermekjóléti alapellátás része, a gyermekek törvényben rögzített napközbeni ellátásának családi körülmények között biztosított formája. Célunk, hogy szolgáltatást igénybe vevő szülők számára, lehetővé tegyük, hogy gyermekük felügyeletét megoldva munkát vállalhassanak. Családi bölcsődénk 1,5-3 éves kor közötti gyermekek napközbeni gondozását, felügyeletét biztosító szolgáltatás. A gyermekek korának és személyiségének figyelembe vételével látjuk el feladatunkat, tiszteletben tartva a családok egymástól eltérő értékrendjét, a gyermekek egyéniségét. A családban nevelkedő gyermekek számára nyújt életkoruknak megfelelő nappali felügyeletet, gondozást, nevelést, étkezést és foglalkozást. A családi bölcsőde alacsony csoportlétszáma feltétlen előnyt jelent a gondjainkra bízott gyermekek számára

III. AZ INTÉZMÉNY SZERVEZETI FELÉPÍTÉSE ÉS MŰKÖDÉSI RENDJE

AZ INTÉZMÉNY SZERVEZETI FELÉPÍTÉSE

Az intézmény szervezeti felépítését alá- és fölérendeltség szerint az SZMSZ 1. számú melléklete tartalmazza.

Az intézményben alkalmazottak létszámát 2. sz. melléklet tartalmazza.

AZ INTÉZMÉNY BELSŐ SZERVEZETI EGYSÉGEINEK FŐBB FELADATAI

Az intézmény belső szervezeti egységeinek meghatározásánál elsődleges cél, hogy az intézmény feladatait zavartalanul és zökkenőmentesen láthassa el a követelményeknek megfelelően.

Étkeztetés, házi segítségnyújtás, nappali ellátás területén a szociális gondozók az intézményvezető szakmai irányítása mellett végzik munkájukat. A családsegítők, pszichológus, gyermek gondozók és a takarító szintén az intézményvezető szakmai irányítása mellett végzik munkájukat.

Az intézmény vezetése, irányítása

Az intézményt a fenntartó által kinevezett intézményvezető irányítja.

Az intézményvezető saját hatáskörében önállóan jár el mindazon az ügyekben, amelyekben jogszabály az intézkedés jogát hatáskörébe utalja, továbbá amelyekre a feladat- és hatáskörébe tartozó feladat kapcsán utasítást kapott.

Az intézményvezető az intézményben dolgozók kinevezésére, felmentésére, jutalmazására vonatkozó döntése előtt beszerzi az önkormányzat polgármesterének véleményét.

AZ INTÉZMÉNYVEZETŐ FELADATAI

- a.) vezeti az intézményt, felelős az intézmény működéséért és gazdálkodásáért,
- b.) biztosítja az intézmény működéséhez szükséges személyi és tárgyi feltételeket,
- c.) képviseli az intézményt külső szervek előtt,
- d.) tervezi, szervezi, irányítja és ellenőrzi az intézmény szakmai és gazdasági működésének valamennyi területét,
- e.) gyakorolja a munkáltatói jogokat,
- f.) ellátja az intézmény működését érintő jogszabályokban, önkormányzati rendeletekben és döntésekben a vezető részére előírt feladatokat,
- g.) elkészíti, elkészítteti az intézmény SZMSZ-ét és más, kötelezően előírt szabályzatait, rendelkezéseit,
- h.) kapcsolatot tart a társintézményekkel, helyi, területi és országos szakmai szervezetekkel, intézményekkel,
- i.) támogatja az intézmény munkáját segítő testületek, szervezetek, közösségek tevékenységét,
- j.) folyamatosan értékeli a vezetést, a szervezeti egységeket, az intézmény tevékenységét, munkáját.

Feladatellátással összefüggő munkakörök:

a). Szociális gondozó: (házi segítségnyújtás)

Munkáját az intézményvezető szakmai irányításával végzi.

Gondozási munkájáról hetente rendszeresen beszámol felettesének.

Feladata:

- kapcsolattartás más szociális, illetve egészségügyi intézményekkel,
- gondozásba vétel, környezettanulmány, előgondozás elkészítése,
- havi gondozási órák összesítése,
- az ellátást igénybe vevő fizikai, mentális, szociális szükségleteinek kielégítése saját környezetében,
- a gondozottak életkorának, élethelyzetének és egészségi állapotának megfelelő szociális segítség illetve személyi gondozás biztosítása.
- gondozottakkal a folyamatos kapcsolattartás
- ebéd kiszállítása, feltalálása

Részletes munkáját a munkaköri leírása tartalmazza.

b.) Szociális gondozó (nappali ellátás, Idősek klubja)

- részt vesz a programok megszervezésében, lebonyolításában.
 - figyelemmel kíséri az ellátottak igényeit és ahhoz mérten új hasznos időtöltések megszervezésére tesz javaslatot.
 - ellátottak mentális támogatása
 - étkeztetésre vonatkozó igénybevételi napló vezetése
 - ellátással kapcsolatos dokumentumok nyilvántartása (kérelem adatlap, megállapodás, orvosi adatlap, jövedelem-nyilatkozat)
 - személyi térítési díjak beszedése
 - a hátralékos térítési díjak jelentése az intézményvezető felé.
- Részletes munkáját a munkaköri leírása tartalmazza.

c.) Családsegítő

- A gyermekek veszélyeztetettségét észlelő és jelző rendszert működtet,
- kiemelten kezeli a kora-gyermekkorai problémákat, megelőzve ezzel a devianciát, az antiszociális magatartást, a depressziós hangulat kialakulását.
- A családi konfliktusok megoldásának elősegítése érdekében fokozottan alkalmazza az egyéni bánásmódot (gyermekkel való személyes elbeszélgetés, a szülő-gyermek kapcsolat feltárása),
- szükség esetén egészségügyi, szociális ellátást, illetőleg hatósági beavatkozást, intézkedést kezdeményez,
- A már kialakult veszélyeztetettség megszüntetése érdekében családgondozást végez a családban jelentkező működési zavarok ellensúlyozására;a gyermekeket, családokat saját lakókörnyezetükben keresi fel
- feltárja a nagy számban előforduló, az egyén és a család életében jelentkező szociális és mentálhigiénés problémák okait, és jelzi azokat az illetékes hatóság vagy szolgáltatást nyújtó szerv felé,
- családgondozással ellátja a családban jelentkező krízis, működési zavarok, illetve konfliktusok megoldását.

-a családokat, klienseket felkeresi otthonaikban, saját lakókörnyezetükben

d.)Kisgyermeknevelő

- a rá bízott gyermekek felügyeletét, gondozását, nevelését, étkeztetését körültekintően, a gyermekek érdekeit szem előtt tartva látja el.
- fogadja a szülőket reggel illetve délután, tájékoztatja őket a gyermeket érintő napi történésekről.
- Előírászerűen vezeti a dokumentációt, napi jelentést tesz.

e.) Segítő

- a rá bízott gyermekek felügyeletét, gondozását, nevelését, étkeztetését körültekintően a gyermekek érdekeit szem előtt tartva látja el.
- fogadja a szülőket reggel illetve délután, tájékoztatja őket a gyermeket érintő napi történésekről.
- Előírászerűen vezeti a dokumentációt, napi jelentést tesz.

f.) Pszichológus

- a családsegítők javaslatára az intézményvezető utasítására a pszichés támogatásra szoruló gyermekek illetve családtagjaik szakszerű ellátását végzi egyéni illetve csoportos terápia keretén belül.

g.) Adminisztrátor

- vezeti a közalkalmazotti nyilvántartást, figyeli a jubileumi jutalomra jogosultakat, valamint a soros előrelépéseket, adatot szolgáltat a költségvetés és a beszámoló készítéséhez a bér- és dologi kiadások vonatkozásában,
- átsorolások, munkaruha, listák elkészítése, nyilvántartásokba való felvitele,
- az új szakmai alkalmazottakat bejelenti és a velük kapcsolatos változásokat folyamatosan jelenti a Nemzeti Család –és Szociálpolitikai Intézet felé, vezeti az intézmény munka-, bérügyi és létszám nyilvántartásait az jogszabályok, előírások alapján,
- elvégzi a közalkalmazottak foglalkoztatásával, bejelentésével kapcsolatos adminisztratív feladatokat,
- a közalkalmazottaknak elkészíti a jogviszony beszámítási iratot, adatlapot, a kinevezést.
- adatszolgáltatás a MÁK felé (változóbérek, távolmaradási jelentés, könyvelési bizonylatok stb.),

-gondoskodik a munkaügyi iratok tárolásáról, megővéséről a hatályos jogszabályok figyelembevételével
-a Kjt. Mt. változásainak követése

h.) Jogi tanácsadó

A jogi segítségnyújtás a családsegítő szolgáltatás kliensei részére nyújtott ingyenes tanácsadás. A segítségnyújtás körébe az alábbi feladatok tartoznak:

-A jogi tanácsadás, tájékoztatás a hatályos jogi szabályokról, eljárásokról, konkrét problémás ügyben a lehetséges jogi megoldások módoszatairól, valamint az ügy elintézésében hatáskörrel és illetékességgel rendelkező szervezethez, hatósághoz, bírósághoz történő irányítás.

-Íratszerkesztés, véleményezés. Nem peres és peres eljárással, hatósági és más szervezetek eljárásával kapcsolatos vagy magánjellelű, írásban készített, jogi hatás elérését célzó irat elkészítése vagy véleményezése.

-Jogi képviselőt nem biztosított a jogász által.

i.) Takarító

Az épület belső tereit tartja tisztán és rendben. Felülettisztítást, takarítási munkákat végez kézzel vagy géppel. Gondoskodik a helységek higiénijáról. Különös gondot fordít a mellékhelységek, mosdók, zuhanyzók megfelelő fertőtlenítésére. Munkája során figyelmébe kerülő hiányosságokat, működési problémákat jelzi az intézményvezető felé.

MUNKAKÖRI LEÍRÁSOK

A szabályzatban megnevezett személyek feladat- és hatáskörét, a hatáskörök gyakorlásának módját, a helyettesítés rendjét, az ezekhez kapcsolódó felelősségi szabályokat a munkaköri leírások tartalmazzák. A munkaköri leírásoknak tartalmazniuk kell a foglalkoztatott dolgozók jogállását, a szervezetben elfoglalt munkakörnek megfelelően feladatait, jogait és kötelezettségeit névre szólóan.

A munkaköri leírásokat a szervezeti egység módosulása, személyi változás, valamint feladat változása esetén azok bekövetkeztétől számított 15 napon belül módosítani kell.

A munkaköri leírások elkészítéséért és aktualizálásáért felelős:

- intézményvezető esetében kinevező szerv
- beosztott dolgozók esetében az intézményvezető

Az intézményi munka irányítását segítő fórumok:

A heti rendszerességgel tartott munkaértekezlet feladata:

- a szervezeti egység eltelt időszak alatt végzett munkájának értékelése,
- a szervezeti egység munkájában tapasztalt hiányosságok feltárása és azok megszüntetésére intézkedések megfogalmazása,
- a munkafegyelem értékelése,
- a szervezeti egység előtt álló feladatok megfogalmazása,
- a szervezeti egység munkáját, munkaközösségeit érintő javaslatok megtárgyalása.
- az intézmény egészét érintő feladatok megbeszélése

Az értekezletre meg kell hívni az intézmény valamennyi fő- és részfoglalkozású dolgozóját.

Az értekezlet napirendjét az intézményvezető állítja össze.

Az értekezleten lehetőséget kell adni, hogy a dolgozók véleményüket, észrevételeiket kifejthessék, kérdéseket tegyenek fel és azokra választ kapjanak.

Az ellátottak, valamint a szociális szolgáltatást végzők jogai

Az intézmény ellátását igénybe vevő ellátottnak joga van szociális helyzetére, egészségi és mentális állapotára tekintettel az intézmény által biztosított teljes körű ellátásra valamint – egyéni szükségletei, speciális helyzete, állapota alapján – egyéni ellátás, szolgáltatás igénybevételére.

Az intézmény az általa biztosított szolgáltatást olyan módon végzi, hogy figyelemmel legyen az ellátást igénybe vevőket megillető alkotmányos jogok maradéktalan és teljes körű tiszteletben tartására, különös figyelemmel

- a) az élethez, emberi méltósághoz,
- b) a testi épséghez,
- c) a testi-lelki egészséghez
való jogra.

Az ellátottak jogai és kötelezettségei:

Jogok:

- Az ellátott személyt semmiféle hátrányos megkülönböztetés nem érheti az ellátás során.
- Az ellátást igénybe vevőt megilleti személyes adatainak védelme, személyes adatai, élettörténete, egészségi állapota, szociális és anyagi helyzete az intézményi ellátás során (adminisztráció és esetmegbeszélés) bizalmasan kezelendő, betartva az adatvédelemről szóló jogszabályi előírásokat;
- Biztosítani kell az ellátott személy önrendelkezési jogát, mert az ellátott személy saját szükségleteinek meghatározója, döntési joga van az életminőséget befolyásoló kérdésekben.
- Az ellátást igénybe vevő személynek, törvényes képviselőjének joga van az ellátott állapotának felülvizsgálatával kapcsolatos információk megismerésére.
- A szolgáltatással kapcsolatban hiányosság észlelése esetén panasszal fordulhat az intézmény vezetőjéhez. Amennyiben panaszára a vezetőtől nem kap számára elfogadható választ, 15 napon belül írásban a fenntartóhoz fordulhat. Panaszai kivizsgálásában az ellátottjogi képviselő segítheti.

Kötelességek:

- A jogosultságot igazolni kell, aminek érdekében együttműködik a jogosultság vizsgálatával kapcsolatos folyamatban.
- Az adataiban, valamint az ellátásra való jogosultság feltételeiben való változásról, továbbá minden olyan körülményről, amely a megállapodásban foglaltak zavartalan teljesítését, illetőleg a személyi térítési díjfizetési kötelezettségét érinti, haladéktalanul tájékoztatja az intézményvezetőt.
- Ellátása érdekében együttműködik a segítői feladatra kijelölt személyekkel.

A személyes gondoskodást végző személyek jogai és kötelezettségei:

Jogok: Az intézménynek és a fenntartónak biztosítani kell:

- a megfelelő munkavégzési körülményeket
- a munkavégzéssel kapcsolatos megbecsülést
- az emberi méltóság és a személyiségi jogok tiszteletben tartását
- az elvégzett munka elismerését
- a szakmai ismeretek folyamatos továbbfejlesztésének lehetőségét

A szociális szolgáltatás elvégzése megtagadható:

- ha az igénylő által kért szolgáltatás jogszabályba, illetve szakmai szabályba ütközik,

- ha saját egészségügyi állapota vagy egyéb gátló körülmény következtében fizikailag alkalmatlan (nem képes) az ellátásra,
- ha az ellátott súlyosan megsérti az együttműködési kötelezettséget.

Az intézmény munkatársai közfeladatot ellátó személyeknek minősülnek.

Kötelességek:

A vezető köteles:

- A problémák megbeszélésére soron kívül lehetőséget biztosítani.
- A panaszügyek kivizsgálását azonnal megkezdeni.
- Írásban tett panaszbejelentést - a probléma kivizsgálását követően azonnal (de legkésőbb 15 napon belül) - írásban megválaszolni, az ellátottak által - akár szóban, akár írásban - tett panaszbejelentésről a fenntartót tájékoztatni.

A szociális szolgáltatást végző kötelességei:

- Tevékenységét a hatályos jogszabályok és szakmai szabályok szerint végzi.
- A munkáját a tőle elvárható legnagyobb szakértelemmel és gondossággal, a munkájára vonatkozó szabályok, előírások és utasítások szerint végzi.
- A kapott tárgyi eszközökért felelősséget vállal.
- Munkatársaival együttműködik.
- A munkája során tudomására jutott alapvető információkat megőrzi.
- Köteles az adatvédelmi törvény betartására, büntetőjogi felelőssége tudatában.
- Az ellátottnak kölcsön pénzt nem adhat, tőlük ajándékot, pénzt el nem fogadhat.
- Köteles az ellátott személyiségét, méltóságát, jogait és önrendelkezését tiszteletben tartani, valamint egyéni igényeit és szükségleteit, aktuális állapotát, életkorát, képességeit és készségeit figyelembe venni.
- Betartja a Szociális Munka Etikai Kódexét.

Az intézmény ellátott jogi képviselője: **Filotásné Ugrics Katalin** Elérhetősége: ugrics.katalin@obdk.hu
Telefon: 06-20-4899-527

Az intézmény gyermekjogi képviselője: **Makara Melinda** Elérhetősége: makara.melinda@obdk.hu
telefonon: 06-20-4899-621.

IV. AZ INTÉZMÉNY MŰKÖDÉSÉNEK FŐBB SZABÁLYAI

AZ INTÉZMÉNY MUNKAVÉGZÉSSEL KAPCSOLATOS SZABÁLYAI

1. A munkaviszony, munkavégzésre irányuló egyéb jogviszony létrejötte

Az intézmény az alkalmazottak esetében a belépéskor munkaszerződésben, vagy kinevezéssel határozza meg, hogy az alkalmazottat milyen munkakörben, milyen feltételekkel és milyen mértékű alapbérrel foglalkoztatja.

2. A munkavégzés teljesítése, munkaköri kötelezettségek, hivatali titkok megőrzése

A munkavégzés teljesítése az intézmény vezetője által kijelölt munkahelyen, az ott érvényben lévő szabályok és a munkaszerződésben vagy a kinevezési okmányban leírtak szerint történik.

A dolgozó köteles a munkakörébe tartozó munkát képességei kifejtésével, az elvárható szakértelemmel és pontossággal végezni, a hivatali titkot megtartani. Ezen túlmenően nem közölhet illetéktelen személlyel olyan adatot, amely a munkaköre betöltésével összefüggésben jutott tudomására, és amelynek közlése a munkáltatóra, vagy más személyre hátrányos következményekkel járhat. A dolgozó munkáját az arra vonatkozó szabályoknak és előírásoknak, a munkahelyi vezetője utasításainak, valamint a szakmai elvárásoknak megfelelően köteles végezni.

Amennyiben jogszabályban előírt adatszolgáltatási kötelezettség nem áll fenn, nem adható felvilágosítás azokban a kérdésekben, amelyek hivatali titoknak minősülnek, és amelyek nyilvánosságra kerülése az intézmény érdekeit sértené.

Az intézménynél hivatali titoknak minősülnek a következők:

- a dolgozók személyes adatvédelmével, bérezésével kapcsolatos adatok,
- az ellátottak, gondozottak személyiségi jogaihoz fűződő adatok.

A hivatali titok megsértése fegyelmi vétségnek minősül. Az intézmény valamennyi dolgozója köteles a tudomására jutott hivatali titkot mindaddig megőrizni, amíg annak közlésére az illetékes felettesétől engedélyt nem kap.

A személyes gondoskodást végző személy, valamint közeli hozzátartozója [a Polgári Törvénykönyvről szóló 1959. évi IV. törvény (a továbbiakban: Ptk.) 685. § *b*) pontja] az ellátásban részesülő személlyel tartási, életjáradéki és öröklési szerződést az ellátás időtartama alatt - illetve annak megszűnésétől számított egy évig - nem köthet.

3. Nyilatkozat tömegtájékoztató szervek részére

A tömegtájékoztató eszközök munkatársainak tevékenységét az intézmény dolgozóinak az alábbi szabályok betartása mellett kell elősegíteniük:

A televízió, a rádió és az írott sajtó képviselőinek adott mindennemű felvilágosítás nyilatkozatnak minősül.

A felvilágosítás-adás, nyilatkozattétel esetén be kell tartani a következő előírásokat:

- Az intézményt érintő kérdésekben a tájékoztatásra, illetve nyilatkozatadásra az intézményvezető vagy az általa esetenként megbízott személy jogosult.
- A közölt adatok szakszerűségéért és pontosságáért, a tények objektív ismertetéséért a nyilatkozó felel.
- A nyilatkozatok megtételekor minden esetben tekintettel kell lenni a hivatali titoktartásra vonatkozó rendelkezésekre, valamint az intézmény jó hírnevére és érdekeire.
- Nem adható nyilatkozat olyan ügyvel, ténnyel és körülménnyel kapcsolatban, amelynek idő előtti nyilvánosságra hozatala az intézmény tevékenységében zavart, az intézménynek anyagi, vagy erkölcsi kárt okozna, továbbá olyan kérdésekről, amelyeknél a döntés nem a nyilatkozattevő hatáskörébe tartozik.
- A nyilatkozattevőnek joga van arra, hogy a vele készített riport kész anyagát a közlés előtt megismerje. Kérheti az újságíró, riportert, hogy az anyagnak azt a részét, amely az ő szavait tartalmazza, közlés előtt vele egyeztesse.

4. A munkaidő beosztása

Az intézmény alkalmazottainak munkaidő mértéke: heti 40 óra

Szociális gondozók:

Hétfő – csütörtök: 7.45 - 16.15 óráig

Péntek: 8.00 – 14.00 óráig

Családsegítők:

Hétfő – csütörtök: 7.45 – 16.15 óráig

Péntek: 8.00 – 14.00 óráig

Pszichológus heti 20 órában:

Hétfő: 14.00-18.00

Kedd: 8.00-16.00

Csütörtök: 10.00-18.00

Kisgyermeknevelő és Segítő :

Hétfő-csütörtökig: 7.00-15.00 óráig

Péntek: 7-13 óráig

váltás:

Hétfő-csütörtökig: 9-17 óráig

Péntek: 11-17 óráig

Idősek Klubjának nyitva tartása:

Hétfő – csütörtök: 8.00 – 16.00 óráig

Péntek: 8.00 – 14.00 óráig

Takarító:

Hétfő-csütörtökig: 7.45-16.15 óráig

Péntek: 8.00-14.00 óráig

5. Szabadság

Az éves rendes és rendkívüli szabadság kivételéhez előzetesen egyeztetett tervet kell készíteni. A rendkívüli és fizetés nélküli szabadság engedélyezésére minden esetben csak az intézményvezető jogosult.

A dolgozók éves rendes szabadságának mértékét a közalkalmazottak jogállásáról szóló, valamint a Munka Törvénykönyvében foglalt előírások szerint kell megállapítani. A dolgozókat megillető és a kivett szabadságról nyilvántartást kell vezetni.

Az intézményben a szabadság nyilvántartás vezetéséért az adminisztrációt ellátó dolgozó a felelős.

6.A helyettesítés rendje

Az intézményben folyó munkát a dolgozók időleges vagy tartós távolléte nem akadályozhatja.

A dolgozók távolléte esetére a helyettesítés rendszerének kidolgozása az intézmény vezetőjének a feladata. A helyettesítéssel kapcsolatos, egyes dolgozókat érintő konkrét feladatokat a munkaköri leírásokban kell rögzíteni.

Az intézményen belüli helyettesítés rendjét az intézmény vezetője belső utasításban szabályozhatja.

7. Munkakörök átadása

Az intézményi dolgozók munkakörének átadásáról, illetve átvételéről személyi változás esetén jegyzőkönyvet kell felvenni.

Az átadásról és átvételről készült jegyzőkönyvben fel kell tüntetni:

- az átadás-átvétel időpontját,
- a munkakörrel kapcsolatos tájékoztatást, fontosabb adatokat,
- a folyamatban lévő konkrét ügyeket,

- az átadásra kerülő eszközöket,
- az átadó és átvevő észrevételeit,
- a jelenlévők aláírását.

Az átadás-átvételi eljárást a munkakörváltást követően legkésőbb 15 napon belül be kell fejezni.

8. Az intézménnyel munkaviszonyban álló dolgozók továbbképzése

Az intézmény a tanulásban, továbbképzésben azokat a dolgozókat támogatja, akiknek munkakörük betöltéséhez nélkülözhetetlen a képzés által nyújtott képesítés, valamint a jogszabályban előírt kreditpontok megszerzése.

A továbbképzés költségeihez való hozzájárulás mértékét a rendelkezésre álló összeg, a továbbképzési díjak és a jelentkezők száma alapján évente kell felülvizsgálni. A továbbképzésről és a felmerülő költségekről éves tervet kell készíteni

9. A munkába járás, a munkavégzés költségeinek megtérítése

A munkáltató köteles a munkába járás költségeit, annak meghatározott százalékát a vonatkozó rendelkezések értelmében megtéríteni.

Ha a dolgozónak alkalmazása után a munkába járás körülményeiben változás állt be, azt az intézményvezető részére azonnal be kell jelenteni.

A dolgozónak munkakörükkel összefüggő feladatellátásért utazási költségei megtérítésére az intézmény lehetőséget (saját gépkocsi használatot) biztosít.

A jogosultságot évente, vagy változás esetén azonnal felül kell vizsgálni.

10. Saját gépkocsi használata

A saját tulajdonú gépjárművek használatának térítési díját és elszámolási rendszerét a mindenkor érvényes központi előírások rendelkezései, illetve az adójogszabályok szerint kell kialakítani.

11. Kártérítési kötelezettség

A munkavállaló a munkaviszonyából eredő kötelezettségének vétkes megszegésével okozott kárért kártérítési felelősséggel tartozik. Szándékos károkozás esetén a munkavállaló a teljes kárt köteles megtéríteni.

A munkavállaló vétkességére tekintet nélkül a teljes kárt köteles megtéríteni a visszaszolgáltatási vagy elszámolási kötelezettséggel átvett olyan dolgokban bekövetkezett hiány esetén, amelyeket állandóan őrizetben tart, kizárólagosan használ vagy kezel, és azokat jegyzék vagy elismervény alapján vette át.

Leltárhiánynak minősül a kezelésre szabályszerűen átadott és átvett anyagban, áruban ismeretlen okból keletkezett, természetes mennyiségi csökkenés és a kezeléssel járó veszteség mértékét meghaladó hiány.

Amennyiben az intézménynél a kárt többben együttesen okozták, vétkességük, a megőrzésre átadott dolgokban a bekövetkezett hiány esetén pedig munkabérük arányában felelnek. Amennyiben a kárt többben okozták, egyetemleges kötelezésnek van helye.

12. Anyagi felelősség

Az intézmény a dolgozó ruházatában, használati tárgyaiban a munkavégzés folyamán bekövetkezett kárért vétkességre tekintet nélkül felel, ha a kár a dolgozó munkahelyén vagy más megőrzésre szolgáló helyen elhelyezett dolgokban keletkezett.

A dolgozó a szokásos személyi használati tárgyakat meghaladó mértékű és értékű használati értékeket csak az intézményvezető engedélyével hozhat be munkahelyére, illetve vihet ki onnan. (Pl. írógép, számítógép, stb.)

Az intézmény valamennyi dolgozója felelős a berendezési, felszerelési tárgyak rendeltetésszerű használatáért, a gépek, eszközök, szakkönyvek stb. megóvásáért.

V. AZ INTÉZMÉNY BELSŐ ÉS KÜLSŐ KAPCSOLATTARTÁSÁNAK RENDJE

A belső kapcsolattartás

Az intézmény feladatainak hatékonyabb ellátása érdekében a belső szervezeti egységek egymással szoros kapcsolatot tartanak.

Az együttműködés során a szervezeti egységeknek minden olyan intézkedésnél, amelyik másik szervezeti egység működési területét érinti, az intézkedést megelőzően egyeztetési kötelezettségük van.

A belső kapcsolattartás rendszeres formái a különböző értekezletek, fórumok, stb.

A rendszeres és konkrét időpontokat az intézmény éves munkaterve tartalmazza.

A külső kapcsolattartás

Az eredményesebb működés elősegítése érdekében az intézmény a szakmai szervezetekkel, társintézményekkel, gazdálkodó szervezetekkel együttműködési megállapodást köthet.

Együttműködés szakmai szervezetekkel, társintézményekkel

A helyi és országos társintézményekkel folyamatosan kell a kapcsolatot tartani, szükség szerint segíteni kell egymás munkáját. .

Az intézmény szoros kapcsolatot tart a különböző szakmai szervezetekkel.

VI. AZ INTÉZMÉNY ÜGYIRATKEZELÉSE

Az ügyiratkezelés irányításáért és ellenőrzéséért az intézmény vezetője felelős.

Az ügyiratkezelést az Iratkezelési szabályzatban foglalt előírások alapján kell végezni.

Az intézménybe érkező és onnan kimenő iratok, dokumentumok iktatása hitelesített, sorszámozott iktatókönyvben történik.

VI. BÉLYEGZŐK HASZNÁLATA, KEZELÉSE

Az intézmény kör alakú bélyegzőket használ, melynek külső ívén az intézmény neve, székhelye, illetőleg közepén Magyarország címere található. A bélyegzők sorszámmal ellátottak.

A bélyegzővel ellátott, cégszerűen aláírt iratok tartalma érvényes kötelezettségvállalást, jogszerzést, jogról való lemondást jelent.

Az intézményben cégbélyegző használatára az intézményvezető jogosult.

VII. AZ INTÉZMÉNY GAZDÁLKODÁSÁNAK RENDJE

Az intézmény gazdálkodásával, ezen belül kiemelten a költségvetés tervezésével, végrehajtásával, az intézmény kezelésében lévő vagyon hasznosításával összefüggő feladatok, hatáskörök szabályozása - a jogszabályok és a fenntartó rendelkezéseinek figyelembevételével - az intézmény vezetőjének feladata.

Kötelezettségvállalás, utalványozás, érvényesítés, ellenjegyzés rendje

A kötelezettségvállalás, utalványozás, ellenjegyzés, érvényesítés rendjét és részletes szabályait a Pénzkezelési Szabályzat tartalmazza.

VIII. INTÉZMÉNYI ÓVÓ, VÉDŐ ELŐÍRÁSOK

Az intézmény minden dolgozójának alapvető feladata közé tartozik, hogy az egészsége és testi épsége megőrzéséhez szükséges ismereteket átadja, baleset, vagy ennek veszélye esetén a szükséges intézkedéseket megtegye.

Minden dolgozónak ismernie kell az intézményi Munkavédelmi szabályzatot és Tűzvédelmi szabályzatot, valamint a tűz esetére előírt utasításokat, a menekülés útját.

Etyek, 2016. augusztus

Soósné Kurucz Ágnes
intézményvezető

ZÁRÓ RENDELKEZÉSEK

A Szervezeti és Működési szabályzatot elfogadta:

Etyek Község Önkormányzatának Képviselő- testülete a 355/ 2012. (XI.22.) számú határozatával

Az SZMSZ 2013. január 1. napján lép hatályba és visszavonásig érvényes.

Az SZMSZ mellékletének naprakész állapotban tartásáról az intézmény vezetője gondoskodik.

Etyek, 2012. november 23.

A Szervezeti és Működési Szabályzat módosítását elfogadta:

Etyek Nagyközség Képviselő- testülete a 180/2013. (VI.26.) számú, a 260/2013.(IX.25.)számú, 169/2014.(V.21.) számú és a határozatával.

Az SzMSz 2017. január 1-én lép hatályba és visszavonásig érvényes

Etyek, 2016. augusztus

dr. Ivanyik Andrea
jegyző

Szervezeti felépítés:

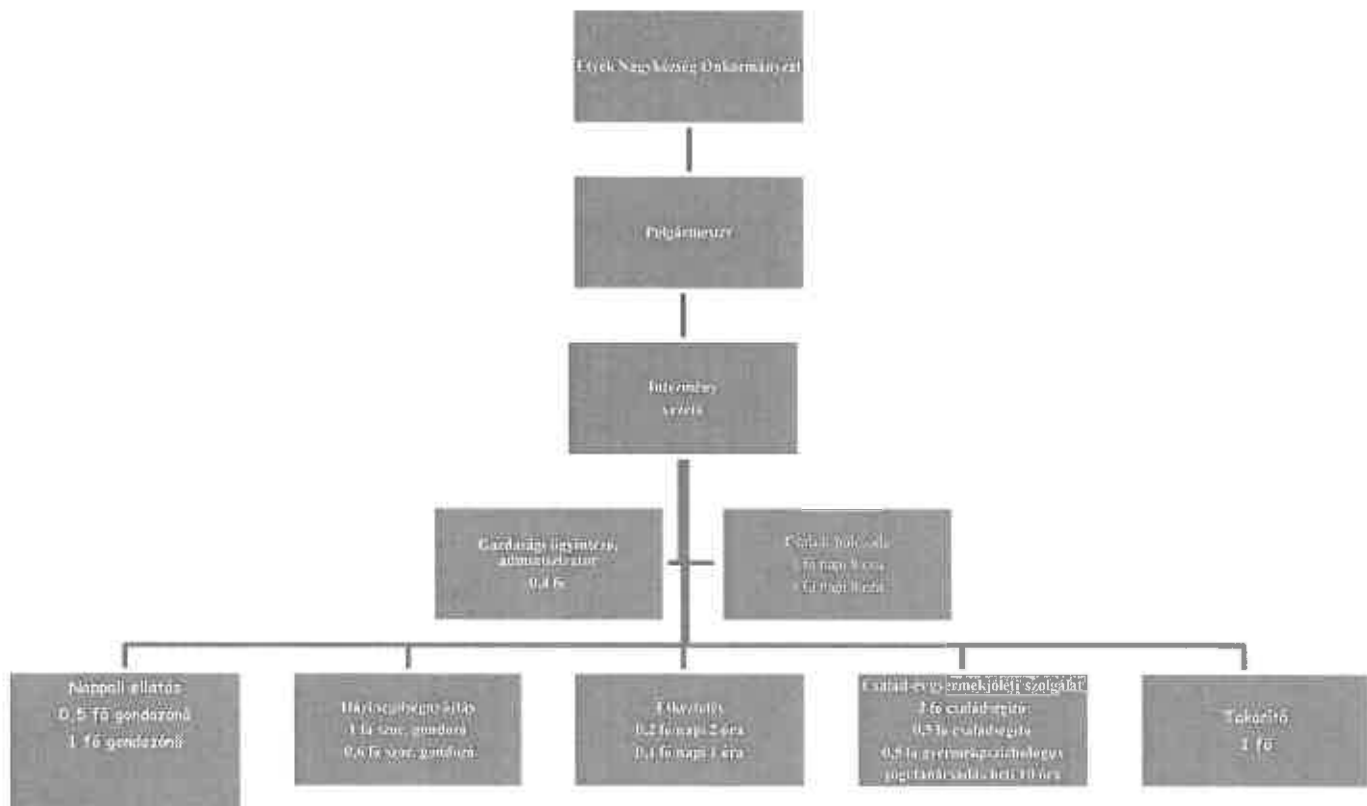

Az intézmény alkalmazottai

Az intézményben folyó munkát 12 szakképzett, közalkalmazotti jogviszonyban álló munkatárs látja el az alábbi bontásban:

- 1 fő intézményvezető szakvizsgázott általános szociális munkás
- 1 fő adminisztrátor és családsegítő , jelenleg szociális munkás tanulmányokat folytat
- 2 fő családsegítő
- 4 fő szociális gondozó
- 1 fő kisgyermeknevelő
- 1 fő kisegítő
- 1 fő pszichológus
- 1 fő takarító

Az intézményben megbízási szerződéssel foglalkoztatott személyek:

- 1 fő kisgyermeknevelő / családi napközi / Tanúsítvánnyal rendelkező személy helyettesítés idejére

Az intézményben önkéntesként foglalkoztatott személyek:

- 1 fő jogász végzettségű, önkéntes felajánlás útján heti 10 órában jogi segítséget nyújt.

Mellékletek:

1. számú melléklet **Megállapodás házi segítségnyújtás igénybevételéről**
2. számú melléklet **Gondozási szükséglet mérőtábla**
3. számú melléklet **Tevékenységnapló házi segítségnyújtáshoz**
4. számú melléklet **Megállapodás nappali ellátás igénybevételéről**
5. számú melléklet **Egészségi állapotra vonatkozó igazolás és jövedelemnyilatkozat**
6. számú melléklet **Nappali ellátásban részesülők látogatási és eseménynaplója**
7. számú melléklet **Megállapodás étkeztetés igénybevételéről**
8. számú melléklet **Megállapodás családi bölcsőde igénybevételéről**
9. számú melléklet **Családi bölcsőde törzslap, nyilvántartás a gyermekjóléti alapellátásban részesülő személyekről**
10. számú melléklet **Jövedelemnyilatkozat személyi térítési díj megállapításához**
11. számú melléklet **Családi bölcsőde felvételi adatlap**
12. számú melléklet **Család- és gyermekjóléti szolgáltatás együttműködési megállapodás**
13. számú melléklet **Nyilvántartás család- és gyermekjóléti szolgáltatásban részesülőkről**
14. számú melléklet **Esetnapló család- és gyermekjóléti szolgáltatáshoz**
15. számú melléklet **Esetnapló betétlap**

IKT.SZ:
TÁRGY:

MEGÁLLAPODÁS HÁZI SEGÍTSÉGNYÚJTÁS IGÉNYBEVÉTELÉRŐL

Amely létrejött egyrészről a **Segítő Kéz Szociális Alapszolgáltató Intézmény 2091 Etyek.Magyar.u.1.**,továbbiakban:intézmény,másrészről _____
(szül.hely.és.idő: _____,an.: _____
_____ sz. alatti lakos, továbbiakban az ellátást igénylő, illetve _____ sz., alatti lakos, továbbiakban törvényes képviselő, gondnok* között szociális alapszolgáltatás keretében nyújtott házi segítségnyújtás igénybevételéről az alábbiak szerint:

1. Az intézmény szociális alapszolgáltatás keretében házi segítségnyújtást biztosít a megállapított gondozási szükséglet alapján.
2. A szolgáltatást az igénybe vevő önálló életvitelének fenntartása érdekében – szükségleteinek megfelelően – az igénybevevő lakásán biztosítja a szociális gondozó által.
A megállapított gondozási szükséglet vizsgálat alapján az Ön részére :
 - szociális segítség vagy
 - személyi gondozás vagy
 - szociális segítség és személyi gondozás biztosítható

A házi segítségnyújtás biztosításának **kezdő időpontja:** _____

A szolgáltatás időtartama:

határozatlan,

határozott: _____

3. A házi segítségnyújtás keretében a gondozási tevékenységek közül az ellátott igényeinek megfelelően az intézmény az alábbiakat biztosítja:

Szociális segítség keretében:

A lakókörnyezeti higiénia megtartásában való közreműködés körében:

- takarítás a lakás életvitelszerűen használt helyiségeiben (hálószobában, fürdőszobában, konyhában és illemhelyiségben)

- mosás

- vasalás

A háztartási tevékenységben való közreműködés körében:

- bevásárlás (személyes szükséglet mértékében)

- segítségnyújtás ételkészítésben és az étkezés előkészítésében

- mosogatás

- ruhajavítás

- közkútról, fűtkútról vízfordás

- tüzelő behordása kályhához, egyedi fűtés beindítása (kivéve, ha ez a tevékenység egyéb szakmai kompetenciát igényel)

- télen hó eltakarítás és síkosság-mentesítés a lakás bejárata előtt
- kísérés

Segítségnyújtás veszélyhelyzet kialakulásának megelőzésében és a kialakult veszélyhelyzet elhárításában
Szükség esetén a bentlakásos szociális intézménybe történő beköltözés segítése

Személyi gondozás keretében:

Az ellátást igénybe vevővel segítő kapcsolat kialakítása és fenntartása körében:

- információnyújtás, tanácsadás és mentális támogatás
- családdal, ismerősökkel való kapcsolattartás segítése
- az egészség megőrzésére irányuló aktív szabadidős tevékenységben való közreműködés
- ügyintézés az ellátott érdekeinek védelmében

Gondozási és ápolási feladatok körében:

- mosdatás
- fürdetés
- öltöztetés
- ágyazás, ágyneműcsere
- inkontinens beteg ellátása, testfelület tisztítása, kezelése
- haj, arcszőrzet ápolás
- száj, fog és protézis ápolás
- körömápolás, bőrápolás
- folyadékpótlás, étkeztetés (segédeszköz nélkül)
- mozgatás ágyban
- decubitus megelőzés
- felületi sebkezelés
- sztómazsák cseréje
- gyógyszer kiváltása
- gyógyszer adagolása, gyógyszerelés monitorozása
- vérnyomás és vércukor mérése
- hely- és helyzetváltoztatás segítése lakáson belül és kívül
- kényelmi és gyógyászati segédeszközök beszerzésében való közreműködés,
- kényelmi és gyógyászati segédeszközök használatának betanítása, karbantartásában való segítségnyújtás
- a házi orvos írásos rendelésén alapuló terápia követése (a tevékenység elvégzéséhez való kompetencia határáig)

Az intézmény a felsoroltak közül az egyéni szükségleteknek megfelelően a gondozási tervben szabályozott módon biztosítja a házi segítségnyújtást.

A házi segítség nyújtás alapszolgáltatásért a szociális igazgatásról és a szociális ellátásokról szóló 1993. évi III. törvény 114. §-a, 115. §-a, 116. §-a, valamint a Etyek Nagyközség Képviselőtestületének mindenkor érvényes térítésidej rendelete alapján térítési díjat kell fizetni.

A személyi térítési díj összegét az intézményvezető konkrét összegben állapítja meg. A személyi térítési díj felülvizsgálata évente két alkalommal történhet kivéve a Szoc. tv. 115 §. (6) bekezdés. A személyi térítési díj összege a fenntartó rendeletében⁶ foglaltak szerint létfenntartást veszélyeztető helyzetben illetve különös méltánylást érdemlő esetekben csökkenthető, illetve elengedhető, ha a kötelezett az őt ért elemi kár miatt nem tudja létfenntartását biztosítani.

Az ellátásért fizetendő személyi térítési díj összege nem haladhatja meg az intézményi térítési díj összegét. A fizetendő személyi térítési díj összegéről és azok változásairól az intézmény vezető a helyi rendelet alapján a szolgáltatás biztosításának megkezdése előtt írásban értesíti az ellátottat, illetve törvényes képviselőjét, gondnokát vagy a térítési díj fizetésére kötelezett személyt.

6

A személyi térítési díj fizetése utólag történik, számla ellenében az intézmény által meghatározott napokon, tárgyhót követő hó 10-ig.

.....(név) térítési díja:Ft/óra

Amennyiben a térítési díj fizetésére kötelezett a befizetést elmulasztotta, az intézmény vezetője 15 napos határidő megjelölésével a befizetésre kötelezett személyt írásban felszólítja az elmaradt térítési díj befizetésére. Ha a megjelölt határidőre nem történik meg a befizetés teljesítése, ismételt írásban történő felszólítás kerül kiküldésre. Amennyiben ezek után is eredménytelen a felhívás, az intézmény vezetője a kötelezett nevét, lakcímét és a fennálló díjhátralékot nyilvántartásba veszi, majd negyedévenként tájékoztatja erről a fenntartót.

Az ellátás megszűnik:

- az intézmény jogutód nélküli megszűnésével,
- a jogosult halálával,
- a határozott időtartam lejártával,
- a jogosult, illetve törvényes képviselője kezdeményezése alapján a megegyezés szerinti időpontban,
- ha az ellátást igénylő a szolgáltatást 60 napot meghaladóan nem veszi igénybe,

Az intézményvezető az intézményi jogviszonyt felmondással, írásban megszünteti, ha:

- Az ellátott részéről a jogosultság jogszabályi feltételei nem állnak fenn,
- Az ellátott számára másik intézménybe történő elhelyezés indokolt,
- Az ellátott veszélyezteti a szolgálat munkatársának egészségét és testi épségét,
- Az ellátott elköltözik az ellátási területről.
- Az ellátott, a törvényes képviselője vagy a térítési díjat megfizető személy a térítésdíj-fizetési kötelezettségnek nem tesz eleget, mert

a) hat hónapon át folyamatosan térítésdíj-tartozás áll fenn, és az a hatodik hónap utolsó napján a kéthavi személyi térítési díj összegét meghaladja, és

b) vagyoni, jövedelmi viszonyai lehetővé teszik a térítési díj megfizetését.

Ha a megszüntetéssel a jogosult, illetve törvényes képviselője nem ért egyet, az intézmény fenntartójához – Etyek Nagyközség Önkormányzat 2091 Etyek Körpince köz 4.- benyújtandó fellebbezéssel élhet. A fenntartó döntéséig az ellátást változatlan feltételek mellett biztosítani kell.

Az ellátott a házi segítségnyújtást érintő egyéb panaszával az intézményvezetőhöz fordulhat, aki a kivizsgálás eredményéről írásban értesíti 30 napon belül a panaszost. Ha a kivizsgálás eredményével az ellátott nem ért egyet, úgy a fentebb szabályozottaknak megfelelően a fenntartóhoz fordulhat. Az ellátott jogai gyakorlásához igénybe veheti az ellátottjogi képviselő segítségét. A területileg illetékes ellátottjogi képviselő neve, elérhetősége: Az intézmény ellátott jogi képviselője: **Filotásné Ugrics Katalin** Elérhetősége: ugrics.katalin@obdk.hu Telefon: 06-20-4899-527

A megállapodás módosítására csak közös megegyezéssel kerülhet sor. A felek a megállapodást, mint akaratukkal egyezőt jóváhagyólag írják alá.

Kelt, Etyek, _____

ellátást igénylő, és/vagy törvényes
képviseelője*

intézményvezető

PH.

Kapják:

1. _____ ellátott, és/vagy törvényes képviselője*,
2. szolgáltató/intézmény

Értékelő adatlap

Személyes adatok

Név:

Születési hely, idő:

Lakcím:

Törvényes képviselőjének neve, elérhetősége:

Mérőtábla

Tevékenység, funkció	Értékeljen 0–4 pont között (a pontérték a szükséges segítség mértékével emelkedik)	Intézmény- vezető	Háziorvos
Térbeli-időbeni tájékozódás	0: mindig, mindenkor térben, időben, személyeket illetően tájékozott 1: esetenként segítségre, tájékoztatásra szorul 2: részleges segítségre, tájékoztatásra szorul 3: gyakran tájékozatlan 4: térben-időben tájékozatlan		
Helyzetnek megfelelő viselkedés	0: mindig, mindenkor a helyzetnek megfelelően viselkedik 1: esetenként bonyolultabb helyzetekben segítségre szorul 2: gyakran az adott helyzetnek nem megfelelően viselkedik 3: nem megfelelő viselkedése gyakran kellemetlenséget okoz, reakciója nem kiszámítható – viselkedési kockázat 4: nem képes az adott helyzetnek megfelelően viselkedni		
Étkezés	0: önmagát kiszolgálja, önállóan étkezik 1: felszolgálat igényel, de önállóan étkezik 2: felszolgálat és evőeszköz tisztításához segítséget igényel 3: felszolgálás és elfogyasztáshoz részbeni segítséget igényel 4: teljes segítséget igényel az étel elfogyasztásához		
Öltözködés	0: nem igényel segítséget 1: önállóan végzi, de a megfelelő ruhaneműk kiválasztásához segítséget igényel 2: egyes ruhadarabok felvételében igényel segítséget 3: jelentős segítséget igényel az öltözködésben, megfelelő öltözet kiválasztásában 4: öltöztetés, vetkőzés minden szakaszában segítségre		

	szorul		
Tisztálkodás (személyi higiéné biztosítása)	0: szükségleteit felmérve önállóan végzi 1: szükségleteit felismeri, bizonyos feladatokhoz segítséget igényel 2: szükségleteit felismeri, tisztálkodni csak segítséggel tud 3: részlegesen ismeri fel szükségleteit, segítséget igényel 4: nem ismeri fel szükségleteit, tisztálkodni önállóan nem képes		
WC használat	0: önálló WC használatban, öltözködésben, higiénés feladatait ellátja 1: önállóan használja WC-t, de öltözködésben és vagy higiénés feladatokban ellenőrizni kell 2: önállóan használja WC-t, de öltözködésben és vagy higiénés feladatokban segíteni kell 3: segítséget igényel WC használatban, öltözködésben, higiénés feladatok elvégzéséhez 4: segítséggel sem képes WC használatra, öltözködésre, higiénés feladatok elvégzésére		
Kontinencia	0: vizeletét, székletét tartani képes 1: önállóan pelenkát cserél, elvégzi a higiénés feladatait 2: pelenka cserében, öltözködésben és vagy higiénés feladatokban alkalmanként segítséget igényel 3: rendszeres segítséget igényel pelenka cserében, öltözködésben, higiénés feladatok elvégzésében 4: inkontinens, teljes ellátásra szorul		
Kommunikáció Képes-e megfogalmazni, elmondani a panaszát, megérti-e amit mondanak neki	0: kifejezőkészsége, beszédértése jó 1: kommunikációban időszakosan segítségre szorul 2: beszédértése, érthetősége megromlott 3: kommunikációra csak segédeszközzel vagy csak metakommunikációra képes 4: kommunikációra nem képes		
Terápiakövetés Rábízható-e az előírt gyógyszerek adagolása, szedése	0: az orvos utasításait, előírt gyógyszeres terápiát betartja 1: gyógyszerelésben segítséget igényel, utasításokat betartja 2: elrendelt terápiát tartja, segítséggel tudja tartani az utasításokat 3: elrendelt terápiát, utasításokat ellenőrzés mellett tartja 4: gyógyszer bevétele csak gondozói ellenőrzéssel		
Helyzetváltoztatás	0: önállóan 1: önállóan, segédeszköz használatával		

	2: esetenként segítséggel 3: gyakran segítséggel 4: nem képes		
Helyváltoztatás	0: önállóan 1: segédeszköz önálló használatával 2: segédeszköz használatával, segítséget esetenként igényel 3: segédeszköz használatával, gyakran csak segítséggel 4: nem képes		
Életvezetési képesség (felügyelet igénye)	0: önállóan 1: esetenkénti tanácsadás, részfeladatra betanítható 2: személyes szükségletei ellátásában segítségre szorul 3: személyes szükségletei ellátásában gyakran vagy rendszeresen segítségre szorul, belátási képessége hiányzik 4. állandó 24 órás felügyelet		
Látás	0: jól lát, szemüveg használata nélkül 1: jól lát, szemüveg használatával 2: szemüveg használatára szorul, de elutasítja azt 3: szemüveg használatával sem kielégítő a látása (pl. hályog, érbetegség) 4: nem lát		
Hallás	0: jól hall, átlagos hangerő mellett 1: átlagos hangerő mellett időnkénti hallásproblémái vannak 2: hallókészülék használatára szorul 3: van hallókészüléke, de nem képes használni vagy elutasítja 4: nem hall		
Fokozat :	Intézményvezető és az orvos által adott összes pontszám		

Értékelés

Fokozat	Értékelés	Pontszám	Jellemzők
0.	Tevékenységeit elvégzi	0–19	Az egyén a vizsgált tevékenységeket el tudja végezni. A szolgáltatás a szociális és egészségi állapot szinten tartására korlátozódik.
I.	Egyes tevékenységekben segítségre szoruló	20–34	Az egyén egyes tevékenységekben hetente többször segítségre szorul vagy figyelmet, irányítást igényel.

II.	Részleges segítségre szoruló	35–39	Az egyén bizonyos tevékenységek elvégzésében napi rendszeres segítségre szorul vagy napi szintű kontrollt igényel.
III.	Teljes ellátásra szoruló	40–56	Az egyén teljes ellátásra, folyamatos gondozásra, ápolásra szorul, intenzív odafigyelést és gyakori beavatkozást igényel.

Az irányadó gondozási szükséglet:

- 0–19: 1 órát el nem érő
- 20–24 pont: napi 1 óra
- 25–30 pont: napi 2 óra
- 31–34 pont: napi 3 óra
- 35–39 pont: napi 4 óra
- 40 ponttól: napi 4 órát meghaladó

Az igénylő napi gondozási szükséglete¹:

1 órát el nem érő

I óra

I óra

2 óra

3 óra

4 órát meghaladó vagy

a gondozási szükséglet, valamint az egészségi állapoton alapuló szociális rászorultság vizsgálatának és igazolásának részletes szabályairól szóló 36/2007. (XII. 22.) SZMM rendelet 4. § (1) bekezdés pontja/alpontja szerinti egyéb körülmények állnak fenn.

¹ A megfelelő aláhúzendó

A vizsgálat eredménye alapján fennálló napi gondozási szükséglet szerint²:

–szociális segítség

–szociális segítség a gondozási szükséglet, valamint az egészségi állapoton alapuló szociális rászorultság

vizsgálatának és igazolásának részletes szabályairól szóló 36/2007. (XII. 22.) SZMM rendelet 3/A. § (1) bekezdés b) pont.....alpontja szerinti egyéb körülmény alapján

–személyi gondozás

–idősotthoni elhelyezés

nyújtható.

Dátum:

.....
intézményvezető/szakértő

.....
orvos

A gondozási szükséglet felülvizsgálatát az intézmény fenntartójától lehet kérni.

Felülvizsgálat

Az igénylő napi gondozási szükséglete:
1 órát el nem érő

- 1 óra
- 2 óra
- 3 óra
- 4 óra

4 órát meghaladó vagy

a gondozási szükséglet, valamint az egészségi állapoton alapuló szociális rászorultság vizsgálatának és igazolásának részletes szabályairól szóló 36/2007. (XII. 22.) SZMM rendelet 4. § (1) bekezdés pontja/alpontja szerinti egyéb körülmények állnak fenn

A vizsgálat eredménye alapján fennálló napi gondozási szükséglet szerint⁴:

–szociális segítség

–szociális segítség a gondozási szükséglet, valamint az egészségi állapoton alapuló szociális rászorultság vizsgálatának és igazolásának részletes szabályairól szóló 36/2007. (XII. 22.) SZMM rendelet 3/A. § (1) bekezdés b) pontalpontja szerinti egyéb körülmény alapján

–személyi gondozás

–idősotthoni elhelyezés nyújtható

Dátum:

.....
fenntartó képviselője
.....

orvos

3

² A megfelelő aláhúzendó, a szociális segítség és a személyi gondozás együttesen is jelölhető
A megfelelő aláhúzendó

IKT.SZ:
TÁRGY:

MEGÁLLAPODÁS NAPPALI ELLÁTÁS IGÉNYBEVÉTELÉRŐL

Amely létrejött egyrészről a **Segítő Kéz Szociális Alapszolgáltató Intézmény 2091 Etyek, Magyar u.1.**, továbbiakban: intézmény, másrészről _____
(szül.hely.és.idő: _____, an.: _____)

_____ sz. alatti lakos, továbbiakban az ellátást igénylő, illetve _____ sz., alatti lakos, továbbiakban törvényes képviselő, gondnok* között szociális alapszolgáltatás keretében nyújtott nappali ellátás igénybevételéről az alábbiak szerint:

egészségi állapotuk vagy idős koruk miatt szociális és mentális támogatásra szoruló, önmaguk ellátására részben képes személyek számára a családi- és társas kapcsolatok megőrzésének elősegítése, új kapcsolatok kialakítása céljából nyújtott szolgáltatás. Ennek legfontosabb eszköze a mentális segítségnyújtás, a közösségi (csoport) munka és az egyéni gondozás. Ennek részeként az ellátásban részesülők számára

- kulturális programokat
- életvitelre vonatkozó tanácsadást, életvezetés segítségét,
- egészségügyi felvilágosítást,
- tisztálkodási lehetőséget,
- vérnyomás-, vércukormérést,
- kirándulások, szabadidős programok szervezését,
- segítségnyújtást hivatalos ügyek intézésében, szociális ügyintézését biztosít az intézmény

A nappali ellátás **kezdő időpontja:** _____

A szolgáltatás időtartama:

- határozatlan,
- határozott: _____

A nappali ellátás keretében a gondozási tevékenységek közül a gondozási terv dokumentációban foglaltak szerint, az ellátott igényeinek megfelelően az intézmény az alábbiakat biztosítja:

A nappali ellátás szolgáltatásai:

- nehezen mozgó idősök gépkocsival történő klubba -, ill. hazaszállítása,
- a fizikai, mentális és egészségi állapot folyamatos figyelemmel kísérése,
- a személyi higiéné segítése,
- a személyes ruházat tisztítása,
- hivatalos ügyek intézésének segítése,
- életvitelre vonatkozó tanácsadás,
- szabadidős programok szervezése.

Lehetőség van a nappali ellátás során étkezést is igénybe venni, amely napi egyszeri meleg ebéd biztosítása. Az étkezés az Etyek Körpince köz 6. szám alatti ebédlőben történik munkanapokon 12.00 és 13.30 között.

Étkezést igényel: igen nem (megfelelő rész aláhúzendó)

A nappali ellátás étkezéssel együtt alapszolgáltatásért a szociális igazgatásról és a szociális ellátásokról szóló 1993. évi III. törvény 114. §-a, 115. §-a, 116. §-a, , valamint a Etyek Nagyközség Képviselőtestületének mindenkor érvényes térítési rendelete alapján térítési díjat kell fizetni.

A személyi térítési díj összegét az intézményvezető konkrét összegben állapítja meg. A személyi térítési díj felülvizsgálata évente két alkalommal történhet kivéve a Szoc. tv. 115 §. (6) bekezdés. A

személyi térítési díj összege a fenntartó rendeletében foglaltak szerint létfenntartást veszélyeztető helyzetben illetve különös méltánylást érdemlő esetekben csökkenthető, illetve elengedhető, ha a kötelezett az öt ért elemi kár miatt nem tudja létfenntartását biztosítani.

Az ellátásért fizetendő személyi térítési díj összege nem haladhatja meg az intézményi térítési díj összegét. A fizetendő személyi térítési díj összegéről és azok változásairól az intézmény vezető a helyi rendelet alapján a szolgáltatás biztosításának megkezdése előtt írásban értesíti az ellátottat, illetve törvényes képviselőjét, gondnokát vagy a térítési díj fizetésére kötelezett személyt.

A személyi térítési díj fizetése utólag történik, számla ellenében az intézmény által meghatározott napokon, tárgyhót követő hó 10-ig.

.....(név) térítési díja:Ft/nap

Amennyiben a térítési díj fizetésére kötelezett a befizetést elmulasztotta, az intézmény vezetője 15 napos határidő megjelölésével a befizetésre kötelezett személyt írásban felszólítja az elmaradt térítési díj befizetésére. Ha a megjelölt határidőre nem történik meg a befizetés teljesítése, ismételt írásban történő felszólítás kerül kiküldésre. Amennyiben ezek után is eredménytelen a felhívás, az intézmény vezetője a kötelezett nevét, lakcímét és a fennálló díjhátralékot nyilvántartásba veszi, majd negyedévenként tájékoztatja erről a fenntartót.

Az ellátás megszűnik:

- az intézmény jogutód nélküli megszűnésével,
- a jogosult halálával,
- a határozott időtartam lejártával,
- a jogosult, illetve törvényes képviselője kezdeményezése alapján a megegyezés szerinti időpontban,
- ha az ellátást igénylő a szolgáltatást 60 napot meghaladóan nem veszi igénybe,

Az intézményvezető az intézményi jogviszonyt felmondással, írásban megszünteti, ha:

- Az ellátott részéről a jogosultság jogszabályi feltételei nem állnak fenn,
- Az ellátott számára másik intézménybe történő elhelyezés indokolt,
- Az ellátott veszélyezteti a szolgálat munkatársának egészségét és testi épségét,
- Az ellátott elköltözik az ellátási területéről.
- Az ellátott, a törvényes képviselője vagy a térítési díjat megfizető személy a térítésidő-fizetési kötelezettségnek nem tesz eleget, mert

a) hat hónapon át folyamatosan térítésidő-tartozás áll fenn, és az a hatodik hónap utolsó napján a kéthavi személyi térítési díj összegét meghaladja, és

b) vagyoni, jövedelmi viszonyai lehetővé teszik a térítési díj megfizetését.

Ha a megszüntetéssel a jogosult, illetve törvényes képviselője nem ért egyet, az intézmény fenntartójához – Etyek Nagyközség Önkormányzat 2091 Etyek Körpince köz 4.- benyújtandó fellebbezéssel élhet. A fenntartó döntéséig az ellátást változatlan feltételek mellett biztosítani kell.

Az ellátott a nappali ellátást érintő egyéb panaszával az intézményvezetőhöz fordulhat, aki a kivizsgálás eredményéről írásban értesíti 30 napon belül a panaszost. Ha a kivizsgálás eredményével az ellátott nem ért egyet, úgy a fentebb szabályozottnak megfelelően a fenntartóhoz fordulhat. Az ellátott jogai gyakorlásához igénybe veheti az ellátottjogi képviselő segítségét. A területileg illetékes ellátottjogi képviselő neve, elérhetősége: Az intézmény ellátott jogi képviselője: **Filotásné Ugrics Katalin** Elérhetősége: ugrics.katalin@obdk.hu Telefon: 06-20-4899-527

A megállapodás módosítására csak közös megegyezéssel kerülhet sor. A felek a megállapodást, mint akaratukkal egyezőt jóváhagyólag írják alá.

Kelt, Etyek, _____

ellátást igénylő, és/vagy törvényes
képviseelője*

PH

intézményvezető

Kapják:

1. _____ ellátott, és/vagy törvényes képviselője*,

2. szolgáltató/intézmény

I. EGÉSZSÉGI ÁLLAPOTRA VONATKOZÓ IGAZOLÁS Házi segítségnyújtás és nappali ellátás esetén
(a házi orvos, kezelőorvos tölti ki)

I. EGÉSZSÉGI ÁLLAPOTRA VONATKOZÓ IGAZOLÁS
(a házi orvos, kezelőorvos tölti ki)

Név (születési név):
Születési hely, idő:
Lakóhely:
Társadalombiztosítási Azonosító Jel:

1. Házi segítségnyújtás, jelzőrendszeres házi segítségnyújtás, támogató szolgáltatás és nappali ellátás (idős, fogyatékos, demens személyek részére) igénybevétele esetén (házi segítségnyújtás, jelzőrendszeres házi segítségnyújtás esetében az 1.1. pontot nem kell kitölteni):

1.1. önellátásra vonatkozó megállapítások:

önellátásra képes részben képes segítséggel képes

1.2. szenved-e krónikus betegségben:

1.3. fogyatékoság típusa (hallássérült, látássérült, mozgássérült, értelmi sérült) és mértéke:

1.4. rendszeres orvosi ellenőrzés szükséges-e:

1.5. gyógyszerek adagolásának ellenőrzése szükséges-e:

1.6. szenvedett-e fertőző betegségben 6 hónapon belül:

1.7. egyéb megjegyzések:

2. Jelzőrendszeres házi segítségnyújtás igénybevételére vonatkozóan igazolom, hogy egészségi állapota alapján a jelzőrendszeres házi segítségnyújtás biztosítása

indokolt nem indokolt

3. Átmeneti elhelyezés (az éjjeli menedékhely kivételével), ápolást-gondozást nyújtó, rehabilitációs intézmények, lakóotthon esetén

3.1. esettörténet (előzmények az egészségi állapotra vonatkozóan):

3.2. teljes diagnózis (részletes felsorolással, BNO kóddal):

3.3. prognózis (várható állapotváltozás):

3.4. ápolási-gondozási igények:

3.5. speciális diétára szorul-e:

3.6. szenvedélybetegségben szenved-e:

3.7. pszichiátriai megbetegedésben szenved-e:

3.8. fogyatékoságban szenved-e (típusa, mértéke):

3.9. idősotthoni ellátás esetén demenciában szenved-e:

3.10. gyógyszeresedés gyakorisága, várható időtartama (pl. végleges, időleges stb.), valamint az igénybevétel időpontjában szedett gyógyszerek köre:

4. A házi orvos (kezelőorvos) egyéb megjegyzései:

Dátum: **Orvos aláírása:** **P. H.**

(szükség esetén külön melléklet csatolható az igazoláshoz)

II. 69 JÖVEDELEMNYILATKOZAT

Az ellátást kérelmező személyre vonatkozó személyes adatok:

Név:

Születési név:

Anyja neve:

Születési hely, idő:

Lakóhely:

Tartózkodási hely:

(itt azt a lakcímet kell megjelölni, ahol a kérelmező életvitelszerűen tartózkodik)

Telefonszám (nem kötelező megadni):

Az 1993. évi III. törvény 117/B. §-a szerint a mindenkori intézményi térítési díjjal azonos személyi térítési díj megfizetését az ellátást igénylő vagy a térítési díjat megfizető más személy vállalja-e (a rovat kitöltése nem minősül tényleges vállalásnak):

igen - ebben az esetben a jövedelemnyilatkozat további részét és a „III. Vagyonynyilatkozat” nyomtatványt nem kell kitölteni,

nem

Az ellátást kérelmező személyre vonatkozó jövedelmi adatok:

A jövedelem típusa	Nettó összege
Munkaviszonyból és más foglalkoztatási jogviszonyból származó	
Társas és egyéni vállalkozásból, őstermelői, szellemi és más önálló tevékenységből származó	
Táppénz, gyermekgondozási támogatások	
Nyugellátás és egyéb nyugdíjszerű rendszeres szociális ellátások	
Önkormányzat és állami foglalkoztatási szervek által folyósított ellátások	
Egyéb jövedelem	
Összes jövedelem	

Kiskorú igénybe vevő esetén a családban élőkre vonatkozó (nettó) jövedelmi adatok:

A család létszáma: fő	Munka- viszonyból és más foglalkoztatási jogviszonyból származó	Társas és egyéni vállalkozásból, őstermelői, szellemi és más önálló tevékeny- ségből származó	Táppénz, gyermek- gondozási támogatások	Önkormányzat és állami foglalkoztatási szervek által folyósított ellátások	Nyugellátás és egyéb nyugdíjszerű rendszeres szociális ellátások	Egyéb jöve- delem
Az ellátást igénybe vevő kiskorú						
A közeli hozzátartozók neve, születési ideje	Rokoni kapcsolat					
1)						
2)						
3)						
4)						
5)						
ÖSSZESEN:						

(szükség esetén a táblázat sorai bővíthetők)

Büntetőjogi felelősségem tudatában kijelentem, hogy a közölt adatok a valóságnak megfelelnek. A térítési díj megállapításához szükséges jövedelmet igazoló bizonylatokat egyidejűleg csatoltam. Hozzájárulok a kérelemben szereplő adatoknak az eljárás során történő felhasználásához.

Dátum:

.....
**Az ellátást igénybe vevő
(törvényes képviselő) aláírása**

10. számú melléklet az 1/2000. (I. 7.) SzCsM rendelethez

Nappali ellátásban részesülők látogatási és eseménynaplója megnyitása (év, hó, nap):

A napló sorszámozott lapot tartalmaz

ph.

Aláírás

Nappali ellátásban részesülők látogatási és eseménynaplója						
20__ év _____ hó _____ nap						
Sorszám	Ellátott neve ²	IGÉNYBE VETT SZOLGÁLTATÁSOK ¹				
		étkezés	ügyintézés	mentális tanácsadás	szabadidős programokban való részvétel	egyéb
1						
2						
3						
4						
5						
6						
7						
8						
9						
10						
11						
12						
13						
14						
15						
16						
17						
18						
19						
20						
21						
22						
23						
24						
25						
26						
27						
28						

29						
30						
<i>Ellátottak száma összesen:</i>						

oldalszám:

Nappali ellátásban részesülők látogatási és eseménynaplója lezárása (év, hó, nap):

ph.

Aláírás

Megjegyzés:

Ellátottak száma a két táblázat alapján - figyelemmel arra, hogy a pszichiátriai és szenvedélybetegek ellátása esetén az Szt. 94/C. §-a szerinti megállapodással rendelkezők számát kell alkalmazni - összesen:

Idősek nappali ellátása esetén az étkezés oszlopot nem kell kitölteni.

1. Jelölje X-szel az ellátott által igénybe vett szolgáltatásokat.

IKT.SZ:
TÁRGY:

MEGÁLLAPODÁS ÉTKEZTETÉS IGÉNYBEVÉTELÉRŐL

Amely létrejött egyrészről a **Segítő Kéz Szociális Alapszolgáltató Intézmény** **2091 Etyek, Magyar u.1.**, továbbiakban: intézmény, másrészről _____
(szül.hely.és.idő: _____, an.: _____)

_____ sz. alatti lakos, továbbiakban az ellátást igénylő, illetve _____ sz., alatti lakos, továbbiakban törvényes képviselő, gondnok* között szociális alapszolgáltatás keretében nyújtott étkeztetés igénybevételéről az alábbiak szerint:

1. Az intézmény szociális alapszolgáltatás keretében napi egyszeri meleg étkeztetést biztosít azon személyek részére, akik szociálisan rászorultak, és akik önmaguk, illetve eltartottaik részére tartósan vagy átmeneti jelleggel nem képesek biztosítani azt, és a helyi önkormányzati rendeletben szabályozottak alapján rászorulóknak tekinthetők.

Az étkezés biztosításának kezdő időpontja: _____

A szolgáltatás időtartama:

- határozatlan,
- határozott: _____

2. Az étkeztetés biztosítása:

a Bacchus Bt. által üzemeltetett étterem (2091 Etyek Körpince köz 6.)

3. Az étkeztetés keretében főétkezőként minden nap, igény szerint egyszeri meleg étel biztosítása

- az ebéd helyben történő fogyasztásával,
- elvitellel,
- lakásra szállítás lehetőségével történik.

A lakásra szállított és az igénybe vevő által szállított étel kiszolgálásához 2 darab éthordót kell biztosítani az ellátottnak. Az étel éthordóban történő kiadagolása csak tisztántartott éthordóban lehetséges.

4. **Az étel kiszolgálásának, illetve kiszállításának időpontja:** óráig

Az étkeztetés alapszolgáltatásért a szociális igazgatásról és a szociális ellátásokról szóló 1993. évi III. törvény 114. §-a, 115. §-a, 116. §-a, valamint a Etyek Nagyközség Képviselőtestületének mindenkor érvényes térítési díj rendelete alapján térítési díjat kell fizetni.

A személyi térítési díj összegét az intézményvezető konkrét összegben állapítja meg. A személyi térítési díj felülvizsgálata évente két alkalommal történhet kivéve a Szoc. tv. 115 §. (6) bekezdés. A személyi térítési díj összege a fenntartó rendeletében foglaltak szerint létfenntartást veszélyeztető helyzetben illetve különös méltánylást érdemlő esetekben csökkenthető, illetve elengedhető, ha a kötelezett az őt ért elemi kár miatt nem tudja létfenntartását biztosítani.

Az ellátásért fizetendő személyi térítési díj összege nem haladhatja meg az intézményi térítési díj összegét. A fizetendő személyi térítési díj összegéről és azok változásairól az intézmény vezető a helyi rendelet alapján a szolgáltatás biztosításának megkezdése előtt írásban értesíti az ellátottat, illetve törvényes képviselőjét, gondnokát vagy a térítési díj fizetésére kötelezett személyt.

A személyi térítési díj fizetése utólag történik, számla ellenében az intézmény által meghatározott napokon, tárgyhót követő hó 10-ig.

5. Amennyiben a térítési díj fizetésére kötelezett a befizetést elmulasztotta, az intézmény vezetője 15 napos határidő megjelölésével a befizetésre kötelezett személyt írásban felszólítja az elmaradt térítési díj befizetésére. Ha a megjelölt határidőre nem történik meg a befizetés teljesítése, ismételt írásban történő felszólítás kerül kiküldésre. Amennyiben ezek után is eredménytelen a felhívás, az intézmény vezetője a kötelezett nevét, lakcímét és a fennálló díjhátralékot nyilvántartásba veszi, majd negyedévenként tájékoztatja erről a fenntartót.

6. Az ellátás megszűnik:

- a jogosult halálával,
- a határozott időtartam lejártával,
- a jogosult, illetve törvényes képviselője kezdeményezése alapján a megegyezés szerinti időpontban,
- ha az ellátást igénylő a szolgáltatást 60 napot meghaladóan nem veszi igénybe,

Az intézményvezető az intézményi jogviszonyt felmondással, írásban megszünteti, ha:

- Az ellátott részéről a jogosultság jogszabályi feltételei nem állnak fenn,
- Az ellátott számára másik intézménybe történő elhelyezés indokolt,
- Az ellátott veszélyezteti a szolgálat munkatársának egészségét és testi épségét,
- Az ellátott elköltözik az ellátási területről.
- Az ellátott, a törvényes képviselője vagy a térítési díjat megfizető személy a térítésdíj-fizetési kötelezettségnek nem tesz eleget, mert

a) hat hónapon át folyamatosan térítésdíj-tartozás áll fenn, és az a hatodik hónap utolsó napján a kéthavi személyi térítési díj összegét meghaladja, és

b) vagyoni, jövedelmi viszonyai lehetővé teszik a térítési díj megfizetését.

Ha a megszüntetéssel a jogosult, illetve törvényes képviselője nem ért egyet, az intézmény fenntartójához – Etyek Nagyközség Önkormányzat 2091 Etyek Körpince köz 4.- benyújtandó fellebbezéssel élhet. A fenntartó döntéséig az ellátást változatlan feltételek mellett biztosítani kell.

Az ellátott az étkeztetését érintő egyéb panaszával az intézményvezetőhöz fordulhat, aki a kivizsgálás eredményéről írásban értesíti 30 napon belül a panaszost. Ha a kivizsgálás eredményével az ellátott nem ért egyet, úgy a fentebb szabályozottaknak megfelelően a fenntartóhoz fordulhat. Az ellátott jogai gyakorlásához igénybe veheti az ellátottjogi képviselő segítségét.

Az intézmény ellátott jogi képviselője: **Filotásné Ugrics Katalin** Elérhetősége: ugrics.katalin@obdk.hu
Telefon: 06-20-4899-527

7. Az étkeztetés lemondásának módja: munkanapon az igényelt étkezési napot megelőző 1 nappal korábban délelőtt 10 óráig lehet bejelenteni a 22/597-000 telefonszámon.

8. A megállapodás módosítására csak közös megegyezéssel kerülhet sor. A felek a megállapodást, mint akaratukkal egyezőt jóváhagyólag írják alá.

Kelt, Etyek _____

ellátást igénylő, és/vagy törvényes
képviseelője*

intézményvezető

PH.

Kapják:

1. _____ ellátott, és/vagy törvényes képviselője*,

2. szolgáltató/intézmény

IKT.SZ:
TÁRGY:

MEGÁLLAPODÁS CSALÁDI BÖLCSŐDE IGÉNYBEVÉTELÉRŐL

Amely létrejött egyrészről a Segítő Kéz Szociális Alapszolgáltató Intézmény (2091 Etyek Magyar u. 1.)
mint Családi bölcsődét működtető , másrészről az ellátást igénybevevő **gyermek**

Neve:

Születési neve:

Anyja neve:

Állampolgársága:

Születési helye, időpontja:

TAJ száma:

Lakcíme, tartózkodási helye:

Törvényes képviselője:

Név:

Születési név:

Születési helye, időpontja:

Anyja neve:

Lakcíme:

Rokonság foka:

Telefonszáma:

Térítési díj fizetésére kötelezett személy , ha nem azonos a törvényes képviselővel

Név:

Születési név:

Születési helye, időpontja:

Anyja neve:

Lakcíme:

Rokonság foka:

Telefonszáma:

között az intézmény által nyújtandó **családi bölcsőde** szolgáltatásra, mint gyermekjóléti alapellátásra a
mai napon az alábbi feltételek mellett.

1. Az ellátás időtartama:

Határozott időre: 20.....-tól – ig szól.

20..... -tól, az ellátott 3. életévének betöltéséig szól.

A szolgáltatás megnevezése: **családi bölcsőde ellátás**

2. Az ellátás igénybevétele önkéntes. Az ellátás kérelemre indul.

3. Az ellátást igénybe vevő az intézmény házirendjét áttanulmányozta, és az abban foglaltakat a
Megállapodás aláírásával tudomásul veszi.

A heti étrendet az ellátott törvényes képviselője megismerheti a hirdetőtáblán kifüggesztve.

4. Az ellátást igénybevevő törvényes képviselője tudomásul veszi, hogy az intézmény az ellátás dokumentálásához jogszabályban meghatározott nyilvántartásokat vezet, és betekintési joga van a saját magát és az ellátottat érintő adatokra vonatkozóan.
5. Az intézmény szolgáltatásaiért térítési díjat kell fizetni. Az intézményi térítési díjat Etyek Nagyközség Képviselő-testülete, mint fenntartó rendeletben határozza meg.
6. A benyújtott jövedelemnyilatkozat valamint a csatolt dokumentumok alapján a családban az egy főre eső jövedelem összege:Ezek alapján a családi bölcsőde szolgáltatásért fizetendő személyi térítési díj napi összege: Ft, a jövedelemvizsgálat szerint.
7. **Mivel a szülő írásban vállalta az intézményi térítési díjjal azonos személyi térítési díj megfizetését az 1997. évi XXXI.a gyermekek védelméről és a gyámügyi igazgatásról 148.§(10) alapján , ezért jövedelmet nem vizsgálunk. A fizetendő térítési díj így : Ft/ nap amely tartalmazza a gyermek étkezését is.**
8. A térítési díjat előre – tárgyható 10. napjáig- kell megfizetni. Ha az adott hónapra fizetendő térítési díj összege kevesebb, mint a már befizetett összeg, úgy a többletet a következő fizetés alkalmával be kell számítani, vagy vissza kell fizetni. Amennyiben a fizetendő személyi térítési díj összege növekszik, a befizetett és a ténylegesen fizetendő összeg különbségét visszamenőleg kell megfizetni.

Ha az ellátást betegség vagy más ok miatt az ellátott nem kívánja igénybe venni, a távolmaradást a fizetésre kötelezettnek, törvényes képviselőnek az intézményvezető felé az adott nap reggel 8 óráig be kell jelentenie. Ebben az esetben a távolmaradás napjától mentesül a díjfizetés alól a kötelezett.

Ennek elmulasztása esetén a kötelezett a térítési díj megfizetésének kötelezettsége alól a távolmaradás kezdetétől számított 2. munkanaptól a távolmaradás idejére mentesül.

9. **Az intézmény szolgáltatásai:**

- A családi bölcsőde 5 napos munkarend szerint üzemel (hétfőtől-péntekig).
- A családi bölcsőde 7.00 – 17.00 között van nyitva.
- Az ellátás során cél a gyermek érzelmi és szociális fejlődésének, illetve megismerési folyamatok segítése, közreműködés az egészséges életmód kialakításában.
- A gondozó kapcsolatot tart a törvényes képviselővel, a reggel érkezéskor és délután távozáskor lehetőség van információ cserére.
- Évente egyszer szülői megbeszélést tart az intézmény, melyen tájékoztatja a szülőket a gyermek aktuális fejlettségéről, a jövőbeni programokról.

10. **Az ellátás megszűnik:**

- Határozott idő lejártakor, vagy
- az ellátást igénybevevő törvényes képviselőjének kérésére, de legkésőbb
- az ellátást igénybe vevő gyermek 3. életévének betöltését követő év augusztus 31-vel.
- ha az ellátott kéthavi térítési díjfizetési kötelezettségének nem tesz eleget, és az intézményvezető felszólítására 8 napon belül nem teljesíti.

11. A gyermekek étkeztetését intézményünk biztosítja a Nefelejcs Német Nemzetiségi Óvoda konyháján keresztül, mellyel intézményünk szerződést kötött.
12. A megállapodás aláírásával a törvényes képviselő nyilatkozik, hogy a a gyermekek védelméről és a gyámügyi igazgatásról szóló 1997. évi XXXI. törvény 33§.(2) alapján az ellátás megkezdésekor tájékoztatást kapott:

- a) az ellátás tartamáról és feltételeiről,
- b) az intézmény által vezetett, reá vonatkozó nyilvántartásokról,
- c) az intézmény házirendjéről,
- f) panaszjoga gyakorlásának módjáról,
- g) a fizetendő térítési, illetve gondozási díjról,
- h) a jogosult jogait és érdekeit képviselő érdekeképviselési fórumról.

továbbá ugyanezen törvény 33.§.(3) szerint a törvényes képviselő köteles :

- b) az e törvény alapján vezetett intézményi nyilvántartásokhoz adatokat szolgáltatni,
- c) nyilatkozni a jogosultsági feltételekben, valamint a személyazonosító adatokban beállott változásokról.

A megállapodás aláírásával a törvényes képviselő nyilatkozik, hogy:

- Keresőtevékenységet folytat, az erről szóló munkáltatói igazolást bemutatta az intézmény vezetőjének. Vagy bemutatta leendő munkáltatójának nyilatkozatát arra vonatkozóan, hogy nála alkalmazásba fog állni, konkrét kezdő időpontot megjelölve.
- hozzájárul ahhoz, hogy gyermekéről az intézmény dolgozói fényképeket készítsenek, amik alkalmasszerűen megjelennek az Etyeki Forrás havilapban, az intézmény hivatalos honlapján (www.segitokezetyek.hu) vagy az intézmény Családi bölcsőde Facebook oldalán.
- hozzájárul ahhoz, hogy gyermekét az intézmény Családi bölcsőde szolgáltatása során a gondozónők a közeli játszótérekre vigyék levegőzni, sétálni.
- gyermeke után nem kap a törvényes képviselő normatíva felhasználást akadályozó esetleges egyéb juttatást.

13. A Megállapodást aláírók kijelentik, hogy elsődlegesen tárgyalás útján kívánják rendezni a vitás kérdéseket, amennyiben ez nem vezet eredményre úgy panaszukkal a Fenntartóhoz fordulhatnak (Etyek Polgármesteri Hivatal 2091 Etyek Körpince köz 4.)

A gyermek törvényes képviselője gyermekének jogai gyakorlásához igénybe veheti a gyermekjogi képviselő segítségét. A területileg illetékes gyermekjogi képviselő neve, elérhetősége: **Makara Melinda** telefon: 06-20/489-9527.

A Megállapodás módosítására csak közös megegyezéssel kerülhet sor. A felek a megállapodást, mint akaratukkal egyezőt jóváhagyólag írják alá.

A Megállapodás 3 példányban készül, melyből 2 példány az intézményt, 1 példány az ellátottat illeti meg.

Etyek, 20.....

.....
ellátást igénylő törvényes képviselője

.....
intézményvezető

Gyermek adatai	
név	
születési név	
anyja születési neve	
születési hely, idő	
TAJ szám:	
lakóhely	
tartózkodási hely	
értesítési cím	
állampolgárság	
egyéb jogállása	
cselekvőképessége	
Törvényes képviselő adatai	
név	
születési név	
telefonszáma	
lakóhely	
tartózkodási hely	
értesítési cím	
Hozzá tartozó adatai	
név	
születési név	
telefonszáma	
lakóhely	
tartózkodási hely	
értesítési cím	
kérelem előterjesztésének időpontja,	
oron kívüli ellátásra vonatkozó igény	
ellátás megkezdésének dátuma	
ellátás megszüntetésének dátuma	
ellátás megszüntetésének módja	
ellátás megszüntetésének oka	
a jogosultság megállapításához szükséges jövedelmi adat	intézményi térítési díjat (Ft/nap) fizet vagy személyi térítési díjat (Ft/nap) fizet
térítési díj elmaradása (mikortól milyen összeg, megtett intézkedés)	

a gyermek hátrányos / halmozottan hátrányos helyzetű megállapításának ideje / oka	
Gyermek érdekében történt hatósági intézkedés megnevezése, ideje	

5. melléklet a 328/2011. (XII. 29.) Korm. rendelethez

JÖVEDELEMNYILATKOZAT A SZEMÉLYI TÉRÍTÉSI DÍJ MEGÁLLAPÍTÁSÁHOZ
CSALÁDI BÖLCSŐDE ESETÉN

Az ellátást igénybe vevőre vonatkozó személyes adatok*:

Név:
Születési név:
Születési hely, idő:
Anyja születési neve:
Apja neve:
Lakóhelye:
Tartózkodási helye:

Az 1997. évi XXXI. törvény 148. § (10) bekezdése szerint a mindenkor intézményi térítési díjjal azonos személyi térítési díj megfizetését vagy a mindenkor intézményi térítési díj és a számára megállapítható személyi térítési díj különbözete egy részének megfizetését ■ kötelezett vállalja-e (a rovat kitöltése nem minősül tényleges vállalásnak):

igen – ebben az esetben a jövedelemnyilatkozat további részét nem kell kitölteni,
nem

Kiskorú igénybe vevő esetén a családban élőkre vonatkozó (nettó) jövedelmi adatok:

A család létszáma: fő**		Munka- viszonyból és más foglalkoztatási jogviszonyból származó	Társas és egyéni vállalkozásból, őstermelői, szellemi és más önálló tevékeny- ségéből származó	Táppénz, gyermek- gondozási támogatások	Önkormányzat és munkaügyi szervek által folyósított ellátások	Nyugellátás és egyéb nyugdíjszerű rendszeres szociális ellátások	Egyéb jövedelem
Az ellátást igénybe vevő kiskorú							
A közeli hozzátartozók neve, születési ideje	Rokoni kapcsolat						
1)							
2)							
3)							
4)							
5)							
ÖSSZESEN:							

* Családok átmeneti otthona esetén, ha a szolgáltatást a gyermek a szülőjével (szüleivel), nagykorú testvérével együtt veszi igénybe, a szülő, nagykorú testvér személyi adatai – a sorok számának értelemszerű növelésével – ugyanazon az adatlapon felvehetők.

** A családba fogadott vagy harmadik személynél elhelyezett gyámság alatt álló gyermek tekintetében a reá nézve igényelt ellátás személyi térítési díjának megállapításánál csak a gyermek megélhetését szolgáló juttatásokat (pl. gyermektartásdíj, árvaellátás, családi pótlék) kell a jövedelemszámítás szempontjából figyelembe venni [Csjt. 104. § (1) bek.], kivéve ha a bíróság a gyámat kötelezte a gyermek eltartására.

Büntetőjogi felelősségem tudatában kijelentem, hogy a közölt adatok a valóságnak megfelelnek. A térítési díj megállapításához szükséges jövedelmet igazoló bizonylatokat egyidejűleg csatoltam. Hozzájárulok a kérelemben szereplő adatoknak az eljárás során történő felhasználásához.

Dátum:

.....

Tájékoztató a jövedelemnyilatkozat kitöltéséhez

I. Személyi adatok

A jövedelemvizsgálat vonatkozásában közös háztartásban élő közeli hozzátartozóként a szülőt, a szülő házastársát vagy élettársát, a húszévesnél fiatalabb, önálló keresettel nem rendelkező, a huszonhárom évesnél fiatalabb, önálló keresettel nem rendelkező, a nappali oktatás munkarendje szerint tanulmányokat folytató, a huszonöt évesnél fiatalabb, önálló keresettel nem rendelkező, felsőoktatási intézmény nappali tagozatán tanulmányokat folytató gyermeket, valamint korhatárra tekintet nélkül a tartós beteg, illetőleg a fogyatékos gyermeket kell figyelembe venni.

II. Jövedelmi adatok

Jövedelem: a személyi jövedelemadóról szóló törvény szerint meghatározott, belföldről vagy külföldről származó – megszerzett – vagyoni érték (bevétel), ideértve a jövedelemként figyelembe nem vett bevételt és az adómentes jövedelmet is, továbbá az a bevétel, amely után az egyszerűsített vállalkozói adóról, illetve az egyszerűsített közteherviselési hozzájárulásról szóló törvény szerint adót, illetve hozzájárulást kell fizetni.

A jövedelmi adatok alatt havi nettó jövedelmet kell érteni. Elismert költségnek minősül a személyi jövedelemadóról szóló törvényben elismert költség, valamint a fizetett tartásdíj.

Befizetési kötelezettségnek minősül a személyi jövedelemadó, az egyszerűsített vállalkozási adó, a magánszemélyt terhelő egyszerűsített közteherviselési hozzájárulás, egészségbiztosítási hozzájárulás és járulék, egészségügyi szolgáltatási járulék, nyugdíjjárulék, nyugdíjbiztosítási járulék, magánnyugdíjpénztári tagdíj és munkavállalói járulék.

Ha a magánszemély az egyszerűsített vállalkozói adó vagy egyszerűsített közteherviselési hozzájárulás alapjául szolgáló bevételt szerez, a bevétel csökkenthető a személyi jövedelemadóról szóló törvény szerint elismert költségnek minősülő igazolt kiadásokkal, ennek hiányában a bevétel 40%-ával. Ha a mezőgazdasági őstermelő adóévi őstermelésből származó bevétele nem több a kistermelés értékhatáránál (illetve ha részére támogatást folyósítottak, annak a folyósított támogatással növelt összegénél), akkor a bevétel csökkenthető az igazolt költségekkel, továbbá a bevétel 40%-ának megfelelő összeggel, vagy a bevétel 85%-ának, illetőleg állattenyésztés esetén 94%-ának megfelelő összeggel.

A nettó jövedelem kiszámításánál a bevételt az elismert költségekkel és a befizetési kötelezettséggel csökkentett összegben kell feltüntetni.

Nem minősül jövedelemnek, így a jövedelembe sem kell beszámítani a temetési segélyt, az alkalmanként adott átmeneti segélyt, a lakásfenntartási támogatást, az adósságsökkentési támogatást, a rendkívüli gyermekvédelmi támogatást, a rendszeres gyermekvédelmi kedvezmény keretében nyújtott pénzbeli támogatást, a kiegészítő gyermekvédelmi támogatás melletti pótlékot, a nevelőszülők számára fizetett nevelési díjat és külön ellátmányt, az anyasági támogatást, a székporúak jubileumi juttatását, a személyes gondoskodásért fizetendő személyi térítési díj megállapítása kivételével a súlyos mozgáskorlátozott személyek pénzbeli közlekedési kedvezményeit, a vakok személyi járadékát és a fogyatékosági támogatást, a fogadó szervezet által az önkéntesnek külön törvény alapján biztosított juttatást, a házi segítségnyújtás keretében társadalmi gondozásért kapott tiszteletdíjat, az energiateljesítményhez nyújtott támogatást.

Nem minősül jövedelemnek az alkalmi munkavállalói könyvvel történő foglalkoztatás, az egyszerűsített foglalkoztatásról szóló törvény alapján történő munkavégzés révén szerzett bevétel, továbbá a természetes személyek között az adórendszeren kívüli keresettel járó foglalkoztatásra vonatkozó rendelkezések alapján

háztartási munkára létesített munkavégzésre irányuló jogviszony keretében történő munkavégzésnek (háztartási munka) a havi ellenértéke.

A családtagok jövedelmét kizárólag kiskorú igénybe vevő esetén kell feltüntetni, külön-külön. A családi pótlékot, az árvaellátást és a tartásdíj címén kapott összeget annak a személynek a jövedelmeként kell figyelembe venni, akire tekintettel azt folyósítják.

A jövedelemszámításnál irányadó időszakot a gyermekek védelméről és a gyámügyi igazgatásról szóló 1997. évi XXXI. törvény 131. § (1)–(2) bekezdése alapján kell meghatározni.

– rendszeres jövedelem esetén a kérelem benyújtását megelőző hónap,

– nem rendszeres jövedelem, illetve vállalkozásból, őstermelésből származó jövedelem esetén a kérelem benyújtását megelőző tizenkét hónap alatt kapott összeg egy havi átlagát kell együttesen figyelembe venni.

III. Jövedelem típusai

1. Munkaviszonyból és más foglalkoztatási viszonyból származó jövedelem: különösen a munkaviszonyban, közalkalmazotti, köztisztviselői jogviszonyban, kormánytisztviselői jogviszonyban, bírósági, ügyészségi, igazságügyi szolgálati jogviszonyban, honvédség, rendvédelmi szervek, polgári nemzetbiztonsági szolgálatok hivatásos és szerződéses szolgálati jogviszonyában folytatott munkavégzésre irányuló tevékenységből, továbbá szövetkezet tagjaként folytatott – személyes közreműködést igénylő – tevékenységből származó jövedelem.

2. Társas és egyéni vállalkozásból, őstermelői, illetve szellemi és más önálló tevékenységből származó jövedelem: itt kell feltüntetni továbbá a jogdíjat, a bérbeadó, a választott könyvvizsgáló tevékenységből származó jövedelmet, valamint a gazdasági társaság magánszemély tagja által külön szerződés szerint teljesített mellékszolgáltatást.

3. Táppénz, gyermekgondozási támogatások: táppénz, terhességi-gyermekágyi segély, gyermekgondozási díj, gyermekgondozási segély, gyermeknevelési támogatás, családi pótlék, gyermektartásdíj.

4. Önkormányzat és munkaügyi szervek által folyósított ellátások: különösen az időskorúak járadéka, a rendszeres szociális segély, az ápolási díj, az adósságcsökkentési támogatás; munkanélküli járadék, álláskeresői járadék, álláskeresői segély, képzési támogatásként folyósított keresetpótló juttatás.

5. Nyugellátás és egyéb nyugdíjszerű rendszeres szociális ellátások: öregségi, rokkantsági, baleseti rokkantsági nyugdíj, özvegyi és szülői nyugdíj, árvaellátás és baleseti hozzátartozói nyugellátások; rendszeres szociális járadék, átmeneti járadék, bányász dolgozók egészségkárosodási járadéka, rokkantsági járadék, rehabilitációs járadék, politikai rehabilitációs ellátások, házastársi pótlék, házastárs után járó jövedelepótlék.

6. Egyéb jövedelem: például az ösztöndíj, szakképzéssel összefüggő pénzbeli juttatások, nevelőszülői díj, szociális gondozói díj, végkielégítés és állampapírból származó jövedelem, ingatlan és ingó tárgyak értékesítéséből, vagyoni értékű jog átruházásából származó jövedelem, életjáradékból, föld és más ingatlan bérbeadásából származó jövedelem, illetve minden olyan jövedelem, amely az előző sorokban nem került feltüntetésre.

Szükség esetén a nyilatkozatok rovatai bővíthetők, valamint kitöltésük mellékletben folytatható.

A cselekvőképességet kizáró gondnokság alatt állók esetében a gondnok aláírása, a cselekvőképességet korlátozó gondnokság alatt állók esetében a gondnok és a gondnokolt együttes aláírása szükséges

CSALÁDI BÖLCSŐDE FELVÉTELI ADATLAP

Gyermek adatai

Neve:Beceneve:.....
 Anyja neve:
 Címe:
 Születési helye, ideje:
 Állampolgársága:
 TAJ száma:

Ellátás napjai:

Hétfő Kedd Szerda Csütörtök Péntek

Szülők/törvényes adatai	képviselő	Anya	Apa
Név			
Születési hely, idő			
Anyja neve			
Családi állapot			
Állampolgárság			
Állandó lakcím			
Tartózkodási hely			
Munkahely			
Foglalkozás			
Telefonszám			

E-mail cím		
------------	--	--

	Gyermekorvos	Védőnő
Neve		
Rendelő címe		
Telefonszáma		

A gyermeket az alábbi személyek vihetik haza a családi bölcsődéből:

Anya¹

Apa¹

¹ megfelelő válasz aláhúzendő !

Más személyek

1.

Név:.....

Lakcím:

.....

Telefon:

.....

2 Név:.....

Lakcím:

.....

Telefon:

.....

Kérjük segítsen megismerni gyermekét az alábbi kérdések megválaszolásával !

Testvérek neve és születési ideje:

--

Mikor és milyen fertőző betegségei voltak:

--

Esetleges kórházi kezelések oka, ideje:

--

Allergia:

Hajlamos-e görcsölsre ha igen mit tesznek ilyenkor?

Szed- e rendszeresen gyógyszert ?

Lázcsillapítási szokások:

Részesül- e valamilyen terápiás kezelésben ?

Kedvenc ételei:

Melyek, azok az ételek, amiket nem szeret?

Gyermekeit jellemző tulajdonságok

Fél-e valamitől?

Mivel szeret játszani?

Kapcsolata a kortársakkal, felnőttekkel:

Alvási szokásai:

Önállóság: (evés, öltözködés, tisztálkodás, szobatisztaság, stb.)

A család nevelési szokásai:

Mivel jutalmazták és büntetik otthon a gyermeket?

A család hétköznapi és hétvégi szokásai, tevékenységei:

Egyéb, amit fontosnak tart közölni velünk:

A szülő /törvényes képviselő büntetőjogi felelőssége tudatában kijelenti, hogy a közölt adatok a valóságnak megfelelnek, gyermekének eltitkolt betegsége nincs.

Etyek,

.....

szülő, törvényes képviselő

Család- és gyermekjóléti szolgálat

/A szolgáltatást egy alkalommal történő igénybevétel esetén töltendő/

Igénybevevő neve:.....

Törvényes képviselő neve:

Születéskori neve:

Születési helye, ideje:

Édesanyja születési neve:

TAJ száma:

Állandó lakcíme:.....

Tartózkodási helye:.....

Igénybevétel oka:.....

Igénybevétel napja:.....

EGYÜTTMŰKÖDÉSI MEGÁLLAPODÁS CSALÁD- ÉS GYERMEKJÓLÉTI SZOLGÁLTATÁS IGÉNYBEVÉTELÉRŐL

/Amennyiben a segítségnyújtás nem zárható le az első találkozás alkalmával/

Amely létrejött egyrészről a **Segítő Kéz Szociális Alapszolgáltató Intézmény 2091 Etyek, Magyar u.1.** továbbiakban: intézmény családsegítője....., másrészről

Igénybevevő neve vagy törvényes képviselője neve:.....

Állandó lakcíme:.....

Telefonszáma:.....

között szociális alapszolgáltatás keretében nyújtott család-és gyermekjóléti szolgáltatás igénybevételére.

Nyilatkozom, hogy az ellátás megkezdése előtt teljes körű tájékoztatást kaptam a szolgáltatás elemeiről, tartalmáról és feltételeiről valamint az intézmény által vezetett rám vonatkozó nyilvántartásokról. Tájékoztattak panaszjogom gyakorlásáról, valamint megismerhettem az ellátottjogi képviselőm nevét, elérhetőségét. Nyilatkozatommal kijelentem, hogy együtt kívánok működni az intézmény család-és gyermekjóléti szolgálatával annak érdekében, hogy problémám megoldásában segítséget kapjak. Tudomásul veszem, hogy köteles vagyok a jogszabályban meghatározott intézményi nyilvántartásokhoz adatokat szolgáltatni és mielőbb nyilatkozni a jogosultsági feltételekben valamint a személyazonosító adataimban beállott esetleges változásokról.

Aláírással, **önkéntesen hozzájárulok / nem járulok hozzá**, hogy a **Segítő Kéz Szociális Alapszolgáltató Intézmény 2091 Etyek Magyar u. 1.** személyes adataimról a nyilvántartást vezesse, hivatalos megkeresés esetén azokról adatot szolgáltatson, az együttműködés során tudomására jutott különleges adataimat a mindenkori hatályos jogszabályokban előírtak szerint kezelje.

.....
családsegítő

.....
ellátást igénylő v. törvényes képviselője

Etyek,

.....
intézményvezető

Nyilvántartás Család-és gyermekjóléti szolgáltatás esetén sorszám:

Kérelmező adatai	
név	
születési név	
anyja születési neve	
születési hely, idő	
telefonszáma	
lakóhely	
tartózkodási hely	
értesítési cím	
állampolgárság	
egyéb jogállása	
cselekvőképessége	
Törvényes képviselő adatai	
név	
születési név	
telefonszáma	
lakóhely	
tartózkodási hely	
értesítési cím	
Hozzá tartozó adatai	
név	
születési név	
telefonszáma	
lakóhely	
tartózkodási hely	
értesítési cím	
kérelem előterjesztésének időpontja,	
oron kívüli ellátásra vonatkozó igény	
igénybe vevő TAJ-száma	
ellátás megkezdésének dátuma	
ellátás megszüntetésének dátuma	
ellátás megszüntetésének módja	
ellátás megszüntetésének oka	
a jogosultsági feltételekre és az azokban bekövetkezett változásokra vonatkozó adatok	
a soron kívüli elhelyezésre vonatkozó döntés	
a férőhely elfoglalásának időpontja	
közgyógyellátásban részesül-e	

ESETNAPLÓ¹

A) Adatlap

Nyilvántartásba vétel kelte:

2.2 Az ellátást igénybe vevő
neve:.....

2.3 Társadalombiztosítási Azonosító Jele:.....

2.4 Születési ideje:..... helye,

2.5 Lakóhelye²:.....
...

2.6 Tartózkodási minősége:..... helye, ott-tartózkodás

2.7 Elérhetősége (telefonszám, e-mail
cím):.....

2.8 Állampolgársága, külföldi állampolgár esetén Magyarországon való
tartózkodásának jogcíme:
.....

2.9 Családi állapota³:.....

2.10 Legmagasabb iskolai végzettsége:.....

2.11 Gazdasági aktivitása⁴:.....

2.12 Gyermekneveinek neve, születési helye, ideje⁵:
.....
.....
.....
.....

2.13 Az együttműködési megállapodás megkötésének időpontja:
.....

2.14 Az együttműködési megállapodás megszűnésének időpontja:

2. Családsegítő neve:.....

B)

Belső tartalom

1. A probléma definíciója:

1.1 Elsődleges (hozott) probléma típusa⁶:

-Életvitel

-Családi, kapcsolati (családon belüli bántalmazás, kapcsolati erőszak)

-Lelki-mentális

-Gyermeknevelési

-Gyermekintézménybe való beilleszkedési nehézség

-Magatartászavar, teljesítményzavar

-Anyagi

-Foglalkoztatással kapcsolatos

-Egészségkárosodás következménye

-Ügyintézéshez segítségkérés

-Információkérés

-Egyéb, éspedig:

2. Cselekvési terv⁷:

.....
...

az ellátást igénybe vevő aláírása

3. Intézkedések:

.....

családsegítő aláírása

Ellenőrző személy neve:.....

Ellenőrzés időpontja:.....

.....

ellenőrző személy aláírása

¹Esetnaplót kell minden olyan esetben vezetni, amikor a szakmai tevékenység az első interjú kapcsán tett intézkedéssel nem zárható le.

²Az ellátást igénybe vevő állandó bejelentett lakása.

³Meg kell jelölni, hogy az ellátást igénybe vevő házastársi/élettársi kapcsolatban él, vagy egyedülálló.

⁴Itt kell megjelölni az ellátást igénybe vevő munkahelyét, illetve inaktív kereső vagy nyugdíjas státuszát.

⁵Amennyiben a gyermek/gyermek veszélyeztetettsége a szociális segítség során felmerül, az Esetnapló betétlap is töltendő gyermekenként.

⁶

A statisztikai adatszolgáltatással megegyező problématípusonként kell regisztrálni. A megfelelő aláhúzendő.

Esetnapló betétlap
(gyermekekként töltendő)

A nyilvántartásba vétel időpontja :

(az az időpont, amikor a gyermek veszélyeztetettsége felmerül):

A gyermek személyi adatai

Név:	Névváltozás (a gondozási folyamat során) – dátummal:
Születési hely, idő:	Anyja születési neve:
A gyermek neme: fiú/lány	Állampolgársága:
Bejelentett lakóhely:	Változás1:
	Változás2:
Bejelentett tartózkodási hely:	Változás1:
	Változás2:
Tényleges tartózkodási hely: (gondozási hely)	Változás1:
	Változás2:

A szülők/törvényes képviselő személyi adatai	
Anya	
Név:	Születési név:
Születési hely, idő:	Anyja születési neve:

Állampolgársága:	
Bejelentett lakóhely:	Változás1:
	Változás2:
Bejelentett tartózkodási hely:	Változás1:
	Változás2:
Tényleges tartózkodási hely:	Változás1:
	Változás2:
Elérhetősége:	Változás1:

	Változás2:
Gyakorolja-e a szülői felügyeleti jogokat?	igen
	nem – Miért?
Apa	
Név:	Születési név:
Születési hely, idő:	Anyja születési neve:
Állampolgársága:	
Bejelentett lakóhely:	Változás1:
	Változás2:
Bejelentett tartózkodási hely:	Változás1:
	Változás2:
Tényleges tartózkodási hely:	Változás1:
	Változás2:
Elérhetősége:	Változás1:
	Változás2:
Gyakorolja-e a szülői felügyeleti jogokat:	igen
	nem – Miért?
Gyám	
Név:	Születési név:
Születési hely, idő:	Anyja születési neve:
Bejelentett lakóhely:	Változás1:
	Változás2:
Bejelentett tartózkodási hely:	Változás1:
	Változás2:
Tényleges tartózkodási hely:	Változás1:
	Változás2:
Elérhetősége:	Változás1:
	Változás2:
Jogcím/rokonsági fok:	

Útmutató a kitöltéshez

Az adatlap funkciója a gyermek alapvető adatainak regisztrálása, valamint a későbbi ellátások során a hatóságok, intézmények, ellátók kölcsönös tájékoztatásakor a gyermek azonosítása.

Az adatlapot az a gyermekjóléti szolgálat tölti ki a gyermek veszélyeztetettségének felmerülésekor, amelynél az eset indul. A változások a gondozási folyamat során értelemszerűen időponttal rögzítendők.

Amennyiben hatósági intézkedésre tesz javaslatot a szolgálat, a betétlapot a külön jogszabály szerinti Gyermekünk védelmében elnevezésű adatlapokkal együtt továbbítja a család- és gyermekjóléti központ felé.”

Etyek Nagyközség Önkormányzat
Képviselő- testülete
2091 Etyek
Körpince köz 4.

Ikt.sz: /2016.
Tárgy: Szakmai Program
módosítás

Tisztelt Képviselő- testület !



Képviselő- testületük a 200/2016. (VI. 16.) határozatával úgy döntött, a jogszabályi kötelezettségeknek eleget téve a Segítő Kéz Szociális Alapszolgáltató Intézmény Családi Napközi szolgáltatását 2017. január 1-től Családi Bölcsőde formában kívánja tovább biztosítani a bölcsődés korú gyermekek napközbeni ellátása céljából. A fenntartónak 2016. augusztus 31-ig kell kérelmezni a működési engedély módosítását. A kérelemhez szükséges egyéb dokumentumokat is csatolni, köztük az intézmény 2017. január 1-től tervezett Szakmai Programját.

Az említett intézményi alap dokumentumon számos módosítást kellett végrehajtani a *A személyes gondoskodást nyújtó gyermekjóléti, gyermekvédelmi intézmények, valamint személyek szakmai feladatairól és működésük feltételeiről szóló 15/1998. (IV. 30.) NM rendelet* értelmében.

- Családi napközi megnevezést mindenhol átvezetésre került családi bölcsődévé
- Gyermekgondozó munkakör kisgyermeknevelő illetve segítőre módosult
- Családi bölcsőde Szakmai Programjának követnie kell a Bölcsődei Nevelés- Gondozás Országos Alapprogramjában foglaltakat. Így a korábbi tematikát elvetve ennek mentén írtam át az egész korábbi dokumentumot.
- Az igénybevétel módja szintén változik a jövőben, mert a szülőnek az ellátás megkezdése előtt legalább 2 héttel munkáltatói igazolást vagy munkáltatói szándéknyilatkozatot kell bemutatni, a munkakezdés pontos megjelölésével.
- Változtak a nyomtatványaink is, valamint jövőre megszüntetésre kerül a IX. számú adatlap , így ezt törölnöm kellett.
- A változások érintik az intézmény Szervezeti Működési Szabályzatát (szervezeti felépítés, munkakörök, intézmény alkalmazottai), amik szintén átvezetésre kerültek.

Kérem a Tisztelt Képviselő- testületet, a mellékelt Szakmai Programot megtárgyalni szíveskedjen, hogy a 2016. augusztus 31-i határidejű módosítási kérelmünket hiánytalanul benyújthassuk.

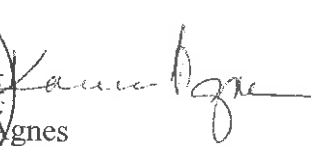
Tisztelettel:



Kálmán Ágnes
intézményvezető

Etyek, 2016. augusztus 23.